Personalisasi Pembelajaran melalui Kecerdasan Buatan

Prof. Ir. Rudy C. Tarumingkeng, PhD
www.rudyct.com/cv.pdf
IBM-ASMI | RudyCT Academic Series

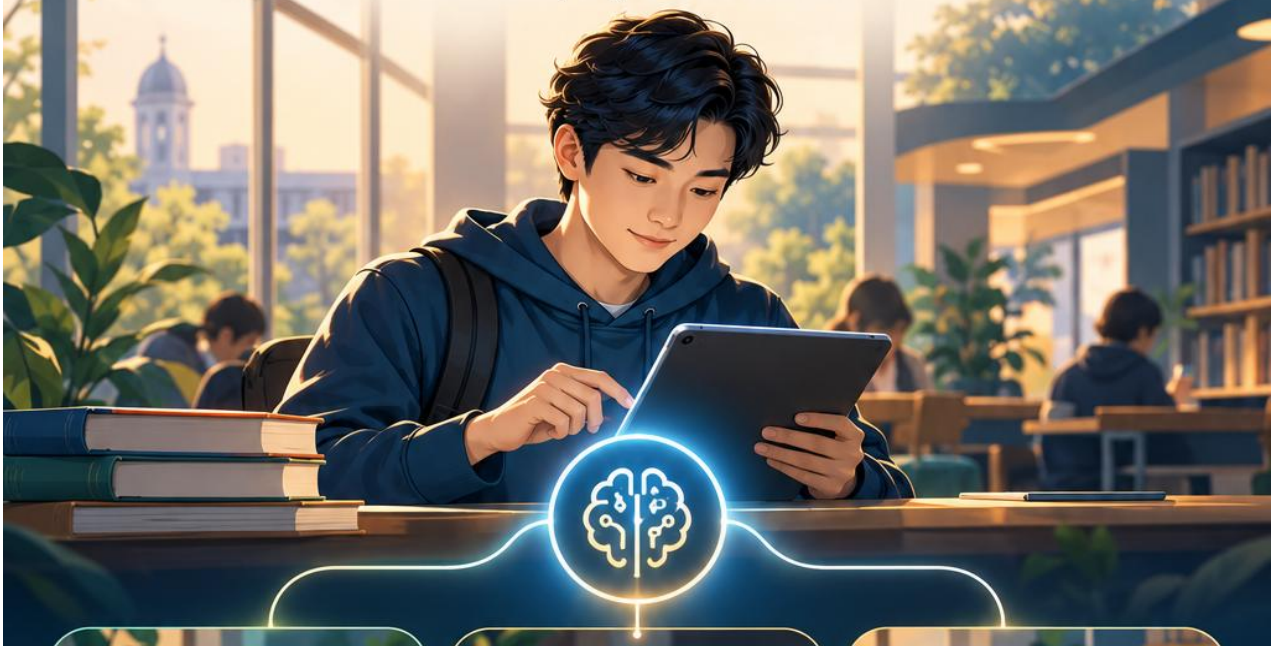



Jalur belajar yang adaptif

Materi dan latihan menyesuaikan kemajuan



Umpan balik yang personal

Petunjuk cepat membantu mahasiswa mencoba lagi



Manusia tetap memimpin

AI mendukung, dosen membimbing, mahasiswa menentukan arah

Tujuan: belajar lebih mandiri, kritis, inklusif, dan bermakna.

Personalisasi Pembelajaran melalui Kecerdasan Buatan

Prof. Ir. Rudy C. Tarumingkeng, PhD
www.rudyct.com/cv.pdf

IBM-ASMI | RudyCT Academic Series | 2026

Abstrak

Artikel ini menjelaskan bagaimana kecerdasan buatan (AI) dapat mendukung personalisasi pembelajaran dengan menyesuaikan urutan materi, latihan, umpan balik, representasi, dan dukungan terhadap kebutuhan mahasiswa. Personalisasi dibahas sebagai rancangan pedagogis yang tetap menjaga capaian bersama, otonomi, relasi manusia, dan standar akademik. Uraian mencakup sistem tutor cerdas dan model generatif, penggunaan data belajar, asesmen, pembelajaran kolaboratif, aksesibilitas, konteks Indonesia, privasi, bias, ketergantungan kognitif, evaluasi, serta tata kelola perguruan tinggi. Bukti riset menunjukkan manfaat pada sejumlah penggunaan, tetapi hasilnya bergantung pada desain, kelompok pembanding, disiplin, dan konteks. AI dapat mempercepat latihan dan memperluas akses umpan balik; sistem juga dapat keliru, mempersempit kesempatan melalui rekomendasi bias, atau mengurangi latihan berpikir bila jawaban diberikan terlalu cepat. Artikel ini menyarankan penerapan bertahap berbasis tujuan, data minimum, keterlibatan dosen dan mahasiswa, audit akses dan keadilan, verifikasi keluaran, serta pengukuran retensi dan transfer. Ukuran keberhasilan bukan banyaknya fitur atau interaksi dengan sistem, melainkan perkembangan kapasitas mahasiswa untuk belajar secara mandiri, kritis, kolaboratif, dan bertanggung jawab.

Kata Kunci: personalisasi pembelajaran; kecerdasan buatan; pembelajaran adaptif; tutor cerdas; umpan balik; pendidikan tinggi; literasi AI; tata kelola pendidikan

1. Pendahuluan: makna personalisasi di tengah keragaman mahasiswa

Ruang belajar selalu dihuni oleh orang-orang dengan pengetahuan awal, pengalaman, tujuan, bahasa, kondisi hidup, minat, dan kecepatan belajar yang berbeda. Pada satu kelas, sebagian mahasiswa telah akrab dengan konsep dasar, sementara yang lain sedang membangun prasyaratnya. Ada mahasiswa yang memahami uraian lisan dengan cepat, ada yang perlu membaca kembali, melihat representasi visual, mencoba contoh, atau berdiskusi. Perbedaan ini bukan penyimpangan dari pembelajaran yang baik. Keragaman merupakan kondisi normal pendidikan. Tantangan dosen ialah merancang pengalaman bersama yang memiliki tujuan akademik jelas, sambil memberi jalan yang cukup lentur agar mahasiswa dapat mencapai tujuan itu dari titik berangkat masing-masing.

Personalisasi pembelajaran adalah penyesuaian pengalaman belajar berdasarkan kebutuhan, pengetahuan, minat, tujuan, dan kemajuan peserta didik. Penyesuaian dapat menyentuh urutan topik, tingkat tantangan, tempo, bentuk representasi, contoh, jenis latihan, waktu umpan balik, atau dukungan yang tersedia. Personalisasi tidak berarti setiap mahasiswa memperoleh kurikulum yang sepenuhnya terpisah atau semua keinginannya langsung dipenuhi. Pendidikan tetap memerlukan capaian bersama, standar disiplin, interaksi sosial, dan tantangan intelektual. Yang dibedakan adalah rute, dukungan, dan kesempatan berlatih agar capaian tersebut dapat dicapai secara bermakna.

Kecerdasan buatan (AI) menarik perhatian karena dapat memproses jejak belajar dalam jumlah besar, mengenali pola, membuat rekomendasi, menyajikan latihan, dan merespons pertanyaan melalui bahasa alami. Akan tetapi, kemampuan teknis untuk mengubah keluaran bukan bukti bahwa

sistem memahami mahasiswa atau mengetahui cara terbaik mengajarinya. Rekomendasi hanya berguna jika terhubung dengan tujuan pembelajaran, didukung bukti yang memadai, dapat dipahami, serta memberi ruang bagi penilaian dosen dan pilihan mahasiswa. Artikel ini membahas peluang dan batas personalisasi berbantuan AI, dari dasar pedagogis sampai tata kelola. Pokok argumennya ialah bahwa AI memberi nilai ketika memperluas kemampuan manusia untuk belajar, bukan ketika menggantikan hubungan pendidikan atau mengubah keragaman menjadi sekadar skor.

2. Personalisasi, diferensiasi, dan pembelajaran adaptif

Istilah personalisasi, diferensiasi, individualisasi, dan adaptasi sering dipakai seolah-olah sama. Dalam praktik, personalisasi biasanya menekankan penyesuaian pengalaman terhadap peserta didik tertentu; diferensiasi merupakan rancangan pengajar untuk menyediakan beberapa bentuk dukungan dalam kelompok; individualisasi sering menunjuk pada perbedaan tempo; sedangkan adaptasi menjelaskan perubahan yang dilakukan sistem ketika menerima informasi baru. Perbedaan tersebut berguna untuk perencanaan, tetapi batasnya tidak kaku. Satu mata kuliah dapat menggabungkan tugas pilihan, kelompok fleksibel, jalur remediasi, serta rekomendasi otomatis. Ukuran keberhasilan bukan label metode, melainkan apakah mahasiswa belajar lebih baik dan tetap memiliki akses pada tujuan penting.

Personalisasi yang bertanggung jawab menetapkan capaian inti, lalu menawarkan variasi yang relevan. Misalnya, mahasiswa dapat memilih kasus yang sesuai minat untuk menerapkan konsep statistik, tetapi tetap harus menunjukkan kompetensi membaca distribusi, menafsirkan ketidakpastian, dan menjelaskan batas simpulan. Dosen dapat membedakan intensitas bimbingan, bukan menurunkan harapan bagi kelompok tertentu. Cara ini menghindari anggapan bahwa rekomendasi algoritmik harus menentukan masa depan belajar mahasiswa. Jika sistem terus memberi tugas yang lebih

mudah kepada orang yang sempat membuat kesalahan, ia dapat mengukuhkan ekspektasi rendah dan mempersempit kesempatan berkembang.

Pembedaan penting lainnya adalah personalisasi permukaan dan personalisasi pedagogis. Mengganti warna, contoh, atau nada percakapan mungkin meningkatkan kenyamanan, tetapi belum tentu menambah pemahaman. Personalisasi pedagogis mengubah dukungan berdasarkan kesulitan konseptual yang teramati dan tujuan belajar: mahasiswa yang salah memahami rasio memperoleh contoh pembanding, sedangkan mahasiswa yang telah menguasainya diminta mentransfer konsep ke situasi baru. Perubahan perlu tetap transparan. Mahasiswa sebaiknya memahami mengapa sebuah rekomendasi muncul dan dapat meminta tugas alternatif. Dengan demikian, personalisasi memperkaya pilihan tanpa menyamarkan keputusan pendidikan sebagai proses teknis yang tidak bisa dipertanyakan.

3. Landasan belajar: pengetahuan awal dan perkembangan kemampuan

Belajar baru selalu bertumpu pada apa yang telah diketahui, termasuk kesalahpahaman yang telah terbentuk. Mahasiswa yang menghafal rumus tanpa memahami maknanya membutuhkan dukungan berbeda dari mahasiswa yang memahami konsep tetapi kurang lancar menerapkannya. Sistem personalisasi perlu membedakan keduanya, meskipun pembedaan itu tidak selalu dapat dilakukan melalui kuis otomatis. Tugas diagnostik yang baik mengambil sampel beberapa jenis penalaran dan memberi kesempatan bagi mahasiswa untuk menjelaskan langkahnya. Dosen menafsirkan hasil bersama informasi lain, bukan menganggap satu skor sebagai gambaran utuh kemampuan.

Perkembangan kompetensi tidak selalu linier. Mahasiswa dapat menunjukkan penguasaan dalam konteks yang telah dilatih, lalu mengalami kesulitan ketika representasi, konteks, atau batas masalah berubah. Kecepatan menyelesaikan soal juga tidak dengan sendirinya menandakan pemahaman mendalam. Maka

sistem perlu menyediakan tantangan bertahap dan peluang transfer, bukan hanya mengulang bentuk latihan yang sama. Kesalahan diperlakukan sebagai informasi mengenai langkah berikutnya, bukan tanda identitas atau batas potensi seseorang. Rancangan ini memberi peluang bagi mahasiswa untuk mencoba lagi dan menunjukkan perkembangan yang mungkin tersembunyi dalam penilaian sekali waktu.

Konsep zona perkembangan proksimal mengingatkan bahwa dukungan paling bermanfaat berada di antara tugas yang telah dikuasai sendiri dan tugas yang masih terlalu sulit. AI dapat membantu memperkirakan wilayah ini dengan membandingkan pola jawaban, waktu, dan riwayat latihan, tetapi perkiraan bersifat sementara. Mahasiswa dapat mengerjakan soal dengan lambat karena cermat, terputus koneksinya, bekerja dalam bahasa kedua, atau sedang menghadapi situasi pribadi. Karena itu, rekomendasi adaptif sebaiknya menawarkan bantuan sebagai undangan yang dapat diterima atau diabaikan. Dosen berperan menilai konteks dan menyesuaikan dukungan ketika data digital tidak menjelaskan keadaan sebenarnya.

4. Tujuan pendidikan dan peran otonomi mahasiswa

Personalisasi tidak boleh membuat proses pendidikan hanya mengikuti preferensi saat ini. Mahasiswa mungkin memilih tugas paling mudah, menghindari topik yang belum dikuasai, atau meminta sistem menyusun jawaban untuk menghemat waktu. Peran pendidikan ialah membantu mereka melihat alasan untuk bertahan pada tantangan yang bernilai. Personalisasi yang sehat menyelaraskan kebutuhan dukungan dengan tujuan jangka panjang: kompetensi, rasa ingin tahu, ketekunan, refleksi, dan kemampuan bekerja dengan orang lain. Pilihan yang diberikan harus cukup nyata, tetapi tidak memindahkan seluruh tanggung jawab desain kepada mahasiswa yang belum berpengalaman.

Otonomi bukan berarti belajar sendirian. Otonomi mencakup kemampuan menetapkan tujuan yang realistis, memilih strategi, memantau pemahaman,

mencari bantuan, serta menilai apakah strategi tersebut bekerja. AI dapat menjadi alat latihan untuk merumuskan rencana, menghasilkan pertanyaan, atau menguji argumen. Namun, jika rekomendasi tampil seperti perintah, mahasiswa dapat menyerahkan keputusan kepada sistem. Antarmuka dan bahasa yang digunakan perlu menandai saran sebagai saran, menerangkan dasar sederhananya, dan menyediakan mekanisme untuk memilih jalur berbeda. Mahasiswa perlu dilibatkan dalam desain karena pengalaman mereka menentukan apakah rekomendasi terasa mendukung atau mengendalikan.

Perhatian juga perlu diberikan pada suara mahasiswa. Mereka harus mengetahui data apa yang digunakan, kapan profil diperbarui, bagaimana keputusan dapat dikoreksi, dan siapa yang bisa melihat catatan. Hak untuk mengajukan pertanyaan tidak hanya terkait privasi. Mahasiswa perlu dapat menyatakan bahwa contoh tidak relevan, rekomendasi tidak sesuai tujuan, atau representasi membuat mereka sulit mengikuti materi. Masukan tersebut menjadi bagian dari siklus desain. Otonomi tumbuh ketika sistem memberikan informasi dan pilihan yang dapat dipahami, sementara institusi tetap menyediakan manusia yang bertanggung jawab untuk menjawab keberatan.

5. Ragam teknologi AI dalam pembelajaran

AI pendidikan bukan satu produk tunggal. Sistem tutor cerdas menggabungkan representasi materi, model tentang kemungkinan pemahaman mahasiswa, serta strategi untuk memberi petunjuk. Sistem rekomendasi menyarankan sumber atau aktivitas berdasarkan aturan dan data. Analitik pembelajaran merangkum pola partisipasi atau kemajuan. Model bahasa besar dapat berdialog, menyederhanakan teks, menghasilkan contoh, dan memberi umpan balik berbasis prompt. Sistem pengenalan ujaran atau gambar membantu memproses respons lisan dan pekerjaan visual. Tiap jenis memiliki sumber data, bentuk keluaran, tingkat keterjelasan,

dan jenis kesalahan berbeda; pengadaan tidak semestinya menilai semuanya dengan satu klaim umum bahwa AI akan mempersonalisasi belajar.

Sistem berbasis aturan dapat lebih mudah dijelaskan karena hubungan antara jawaban dan petunjuk telah dirancang. Namun, sistem tersebut mungkin kurang luwes menghadapi jawaban kreatif atau strategi tak terduga. Model generatif lebih terbuka dalam dialog, tetapi dapat menghasilkan penjelasan yang keliru, tidak konsisten, atau terlalu yakin. Sistem prediktif dapat menandai risiko, tetapi tidak menjelaskan penyebab akademik maupun sosial yang mendasari pola. Keputusan teknis seharusnya mengikuti kebutuhan pengajaran, bukan sebaliknya. Untuk latihan prosedural yang terbatas, aturan yang sederhana mungkin lebih tepat; untuk eksplorasi bahasa, model generatif mungkin berguna dengan pemeriksaan manusia.

Satu sistem dapat menggabungkan beberapa kemampuan, seperti model bahasa yang membaca catatan kuliah, mengambil sumber dari basis pengetahuan, lalu menyusun penjelasan bertingkat. Integrasi itu tidak menghilangkan kebutuhan validasi. Institusi harus menanyakan sumber materi, cara sumber diperbarui, batas akses, pencatatan penggunaan, serta bagaimana sistem merespons ketika tidak tahu. Demonstrasi produk menunjukkan skenario terbaik; pembelajaran sehari-hari juga memuat pertanyaan samar, ejaan tidak baku, perangkat lambat, bahasa campuran, serta konsep yang belum tercakup dalam bahan. Uji coba perlu menggunakan kondisi nyata tersebut.

6. Data pembelajaran dan model tentang peserta didik

Agar dapat menyesuaikan respons, sistem membutuhkan informasi tentang peserta didik. Data dapat berupa jawaban kuis, urutan klik, waktu pengerjaan, penggunaan sumber, rekaman suara, teks refleksi, atau laporan diri. Dari data tersebut, sistem membangun model sederhana seperti penguasaan konsep dan model kompleks yang mengelompokkan kecenderungan belajar. Setiap pilihan data perlu memiliki alasan. Semakin banyak data dikumpulkan tidak

selalu berarti rekomendasi semakin baik; data berlebihan meningkatkan risiko privasi, beban administrasi, dan kesimpulan spekulatif. Tujuan pendidikan perlu menetapkan data minimum yang diperlukan.

Jejak digital mengukur apa yang mudah dicatat, bukan keseluruhan belajar. Mahasiswa dapat memahami tanpa membuka banyak halaman, atau membuka materi berkali-kali karena kebingungan. Diam di forum bukan bukti ketidakpedulian; aktivitas tinggi bukan bukti penguasaan. Karena itu, model peserta didik selalu parsial. Sistem sebaiknya menampilkan hasil sebagai indikator yang dapat ditinjau, bukan diagnosis final. Dosen dapat menggabungkan data dengan tugas, percakapan, dan pengamatan, sambil tetap menjaga agar penilaian tidak melekat permanen pada individu. Kesempatan memulai kembali penting ketika materi atau tujuan berubah.

Data juga membawa ketimpangan representasi. Jika alat dikembangkan dengan bahasa, institusi, dan kebiasaan belajar tertentu, performanya mungkin menurun untuk kelompok lain. Mahasiswa yang memakai pembaca layar, memiliki koneksi tidak stabil, atau menulis dalam bahasa kedua dapat meninggalkan jejak yang tampak berbeda. Sistem lalu berisiko menafsirkan hambatan akses sebagai kelemahan akademik. Pengujian perlu memeriksa kesalahan menurut kelompok dan situasi, bukan hanya rata-rata keseluruhan. Ketika data tidak cukup representatif, batas penggunaan harus dinyatakan dan rekomendasi tidak boleh digunakan untuk keputusan berisiko tinggi.

7. Diagnosis awal tanpa memberi cap

Penilaian diagnostik membantu mengidentifikasi konsep yang perlu diulang sebelum pengajaran berlanjut. AI dapat menyusun soal berbeda dengan tingkat kesulitan yang beragam, mengelompokkan respons terbuka, dan mengusulkan materi pengayaan. Dosen dapat menggunakan hasil ini untuk merencanakan diskusi, membentuk kelompok sementara, atau membuka jalur penguatan. Diagnosis bermanfaat ketika waktunya tepat dan hasilnya segera dapat ditindaklanjuti. Jika tes hanya mengumpulkan informasi tanpa

menambah dukungan, mahasiswa mungkin merasakan pengawasan tanpa manfaat.

Hasil diagnostik bukan label tetap seperti “mahasiswa lambat” atau “tidak cocok dengan bidang ini”. Sebuah kesalahan dapat mencerminkan pengetahuan prasyarat yang belum dikuasai, instruksi yang tidak jelas, kecemasan, atau pengalaman yang belum pernah ditemui. Komunikasi sistem perlu berorientasi tindakan: “coba tinjau perbedaan variabel dan konstanta” lebih berguna daripada “kemampuan aljabar Anda rendah”. Dosen juga perlu berhati-hati menyimpan skor awal, karena akses yang terlalu luas dapat memengaruhi ekspektasi dan perlakuan terhadap mahasiswa.

Diagnosis adaptif memberi banyak jalur soal, tetapi kesimpulan tentang penguasaan tetap membutuhkan bukti yang cukup. Kesulitan suatu soal dapat bergantung pada konteks bahasa atau bentuk representasi. Untuk menghindari salah klasifikasi, penilaian menggabungkan pilihan ganda, jawaban terbuka, penjelasan proses, dan contoh transfer. Mahasiswa diberi kesempatan menjelaskan atau memperbaiki jawaban. Sistem dapat menyampaikan ketidakpastian atau menyarankan pemeriksaan dosen ketika pola tidak jelas. Prinsip ini mencegah ketepatan semu dari angka yang dihitung dengan model yang belum tentu memahami konteks.

8. Jalur materi dan urutan pembelajaran yang responsif

Dalam banyak mata kuliah, sebagian konsep merupakan prasyarat untuk topik lain, sedangkan sebagian dapat dipelajari melalui pilihan kasus. AI dapat menyarankan urutan berdasarkan kemampuan prasyarat, menambahkan latihan singkat, atau mengarahkan mahasiswa ke bahan yang relevan. Rekomendasi semacam ini paling bermanfaat bila dosen telah memetakan hubungan konsep dan menetapkan urutan alternatif yang sahih. Model tidak seharusnya menyimpulkan urutan kurikulum hanya dari pola klik pengguna sebelumnya. Urutan belajar mengandung keputusan akademik tentang apa yang penting, bukan semata persoalan efisiensi navigasi.

Jalur fleksibel dapat memberi mahasiswa ruang memilih kasus lokal, bidang profesi, atau contoh yang dekat dengan minatnya. Pilihan konteks menambah relevansi, sementara konsep inti tetap menjadi kompas. Dosen dapat menyediakan rute pengayaan untuk mahasiswa yang siap, dukungan fondasi bagi yang membutuhkannya, dan beberapa titik pertemuan di mana kelas membandingkan pendekatan. Pertemuan bersama penting karena pengetahuan disiplin tumbuh melalui bahasa dan standar yang dibagikan. Personalisasi seharusnya menambah pilihan dalam struktur kurikulum yang dapat dipertanggungjawabkan.

Kelebihan jalur rekomendasi dapat berubah menjadi ruang gema pendidikan apabila mahasiswa selalu menerima bahan yang mirip dengan interaksi sebelumnya. Sistem yang hanya memaksimalkan keterlibatan bisa terus menyodorkan tugas mudah atau topik yang disukai. Belajar juga memerlukan paparan terhadap gagasan baru dan perspektif yang menantang asumsi. Perancang dapat menggabungkan rekomendasi berbasis kebutuhan dengan tujuan eksplorasi, menyediakan pilihan untuk menjelajah tanpa penalti, dan meminta mahasiswa meninjau alasan rekomendasi. Dosen memantau apakah jalur-jalur itu tetap membuka kesempatan yang setara untuk mencapai capaian.

9. Umpan balik: waktu, isi, dan penggunaan oleh mahasiswa

Umpan balik mendukung belajar bila mahasiswa dapat memahami jarak antara kinerja saat ini dan tujuan, serta mengetahui tindakan yang mungkin dilakukan berikutnya. AI dapat memberi respons lebih cepat daripada jadwal konsultasi, terutama untuk latihan dengan banyak kesempatan. Kecepatan saja tidak cukup. Komentar yang umum seperti “jawaban kurang jelas” tidak menunjukkan bagian yang perlu diperbaiki. Sistem yang baik merujuk pada langkah, konsep, atau bukti tertentu; memberi petunjuk yang cukup; dan mengundang mahasiswa mencoba lagi. Umpan balik menjadi bagian dari percakapan pembelajaran, bukan sekadar hasil akhir yang dibaca sekali.

Petunjuk dapat disusun bertahap. Mahasiswa pertama-tama menerima pertanyaan pemandu, kemudian contoh sebagian, dan baru setelah mencoba mendapat penjelasan lengkap. Rancangan ini membantu mahasiswa mempertahankan usaha kognitif. Namun, bantuan bertahap tidak boleh menjadi teka-teki yang menghambat pemahaman atau menghukum mahasiswa yang memerlukan aksesibilitas. Dosen perlu menentukan konsep mana yang harus ditemukan mahasiswa sendiri dan bagian mana yang sebaiknya dijelaskan eksplisit. Sistem yang memungkinkan pengajar mengubah intensitas petunjuk memberi kontrol pedagogis yang lebih bermakna.

Agar umpan balik AI tidak berkembang menjadi otoritas tanpa bukti, mahasiswa perlu memeriksa komentar terhadap rubrik, sumber, dan penjelasan dosen. Mereka dapat menandai respons yang salah, memberi alasan penolakan, dan meminta tinjauan manusia. Dosen dapat menggunakan pola kesalahan umpan balik untuk memperbaiki prompt, bank soal, atau sistem. Penelitian mengenai pembelajaran berbantuan komputer menunjukkan manfaat pada kondisi tertentu, tetapi dampak bervariasi menurut kualitas desain dan perbandingan yang digunakan (Ma et al., 2014; Shute, 2008). Maka setiap klaim bahwa sistem “meningkatkan belajar” perlu menyebut tugas, pembanding, durasi, dan hasil yang diukur.

10. Tutor cerdas dan pembimbing dialog berbasis AI

Sistem tutor cerdas telah lama berupaya memberi bantuan yang disesuaikan saat mahasiswa mengerjakan masalah. Tinjauan dan meta-analisis menunjukkan bahwa sistem seperti ini dapat memberi dampak positif dibanding sejumlah bentuk pengajaran konvensional, tetapi hasilnya bergantung pada mata pelajaran, desain tutor, dan kelompok pembanding (Kulik & Fletcher, 2016; Ma et al., 2014). Pelajaran penting dari bukti tersebut ialah bahwa manfaat berasal dari interaksi pedagogis yang dirancang, bukan dari label “cerdas”. Sistem perlu memiliki pengetahuan materi yang cukup,

mengarahkan latihan, serta menghormati batas kesimpulan yang dapat dibuat dari respons mahasiswa.

Tutor berbasis model bahasa menawarkan dialog yang lebih terbuka. Mahasiswa dapat meminta analogi, mengubah tingkat kesulitan, atau berlatih menjelaskan konsep dengan kata-kata sendiri. Dialog terbuka membantu ketika pertanyaan tidak tercakup oleh pilihan ganda. Namun, kelancaran bahasa dapat menyembunyikan kesalahan. Tutor bisa memberi petunjuk yang bertentangan pada dua giliran, menyebut referensi yang tidak ada, atau menyesuaikan diri terlalu jauh dengan asumsi keliru mahasiswa. Integrasi sumber kuliah yang telah diverifikasi, batas topik, pengungkapan ketidakpastian, serta eskalasi ke dosen mengurangi risiko tetapi tidak menghapusnya.

Tutor AI paling tepat ditempatkan sebagai ruang latihan yang mudah diakses. Ia dapat membantu mahasiswa menyusun pertanyaan awal sebelum konsultasi atau menawarkan contoh tambahan di luar jam kelas. Pengajar tetap perlu menjelaskan kapan jawaban sistem boleh digunakan, bagaimana memverifikasi sumber, dan bagaimana melaporkan kekeliruan. Dalam eksperimen pendidikan tinggi, pembelajaran aktif yang dirancang bersama tutor AI telah dibandingkan dengan pembelajaran aktif biasa dan menunjukkan bahwa evaluasi hasil perlu memperhatikan keterlibatan, waktu, dan pemahaman yang bertahan, bukan sekadar kepuasan atau kecepatan (Kestin et al., 2025). Sistem dialog tetap merupakan alat bantu, bukan dosen tanpa batas waktu.

11. Latihan retrieval, jarak latihan, dan penguasaan

Mengingat kembali informasi secara aktif, bukan hanya membaca ulang, membantu mahasiswa menguji apa yang sungguh dikuasai. AI dapat menghasilkan pertanyaan retrieval dalam variasi berbeda, menyesuaikan jumlah soal, dan mengulang materi setelah jeda. Sistem dapat mengidentifikasi konsep yang beberapa kali keliru lalu menyarankan latihan

baru. Untuk menjaga kualitas, pertanyaan harus selaras dengan tujuan perkuliahan dan tidak mengubah kompleksitas konsep secara tidak sengaja. Bank soal yang dibangun dan ditinjau dosen mencegah variasi otomatis menghasilkan pertanyaan ambigu atau jawaban yang tidak dapat dipertanggungjawabkan.

Jadwal latihan yang adaptif dapat membantu menyebarkan pengulangan di sepanjang semester. Namun, mahasiswa tidak seharusnya terjebak pada notifikasi tanpa akhir atau tekanan untuk mempertahankan rangkaian aktivitas. Pengingat perlu dapat diatur, mempertimbangkan waktu dan beban kuliah, serta memberi alasan pedagogis. Sistem bisa menyarankan jeda ketika mahasiswa telah menunjukkan penguasaan, atau mengalihkan ke tugas transfer. Mahasiswa perlu mengetahui bahwa skor penguasaan adalah perkiraan pada kumpulan latihan tertentu, bukan ukuran nilai diri maupun jaminan kinerja pada semua situasi.

Penguasaan kompetensi menjadi lebih bermakna ketika mahasiswa harus menerapkannya pada situasi baru. AI dapat menghasilkan variasi konteks, tetapi dosen perlu memeriksa apakah variasi benar-benar menuntut penalaran yang sama dan bukan sekadar mengganti nama. Pengukuran transfer dapat memakai tugas proyek, penjelasan lisan, simulasi, atau kasus autentik. Data adaptif memperkaya informasi tentang proses, sedangkan penilaian manusia menguji pemahaman yang lebih luas. Kombinasi itu lebih informatif daripada mengandalkan jumlah soal yang dijawab atau waktu layar.

12. Beban kognitif dan penyajian materi

Materi baru menuntut perhatian terbatas. Uraian yang padat, istilah yang tidak diterangkan, atau tampilan yang rumit dapat membebani mahasiswa sebelum ia berhadapan dengan inti masalah. AI dapat menyederhanakan bahasa, membagi materi menjadi bagian, membuat contoh bertingkat, atau mengubah teks menjadi pertanyaan. Penyesuaian ini menolong bila tidak membuang hubungan penting dan nuansa disiplin. Dosen harus meninjau

apakah versi sederhana tetap akurat, apakah istilah kunci tetap dipelajari, dan apakah mahasiswa memperoleh kesempatan kembali ke sumber lengkap.

Pilihan representasi mendukung akses ke konsep. Suatu gagasan dapat dijelaskan melalui grafik, teks, persamaan, model fisik, uraian lisan, atau kasus. AI bisa membantu membuat jembatan antara representasi, misalnya meminta mahasiswa menjelaskan grafik dalam kata-kata. Akan tetapi, representasi tidak selalu saling menggantikan: dalam matematika atau teknik, memahami notasi formal merupakan bagian dari tujuan; dalam sastra, nuansa gaya teks primer tidak dapat diganti oleh ringkasan. Personalisasi harus menyediakan beragam pintu masuk sambil mempertahankan pengalaman disipliner yang esensial.

Sistem juga perlu mempertimbangkan banyaknya pilihan yang ditampilkan. Jika dasbor memuat terlalu banyak indikator, saran, notifikasi, dan warna, mahasiswa menghabiskan perhatian untuk mengelola antarmuka. Informasi yang berguna mengutamakan langkah berikutnya dan memungkinkan rincian dibuka saat diperlukan. Dosen dapat menentukan notifikasi yang benar-benar memerlukan tindakan dan menghindari peringkat publik. Kejelasan tampilan adalah bagian dari desain pembelajaran karena menentukan apakah mahasiswa dapat memakai informasi tanpa kehilangan fokus pada tugas intelektual.

13. Metakognisi dan regulasi diri

Pembelajaran personalisasi harus mengembangkan kemampuan mahasiswa memahami proses berpikirnya sendiri. Metakognisi meliputi merencanakan, memantau, dan mengevaluasi strategi. AI dapat meminta mahasiswa memperkirakan tingkat keyakinan sebelum melihat jawaban, lalu membandingkannya dengan hasil. Ia dapat menanyakan strategi yang dipilih atau mendorong refleksi setelah tugas. Data semacam itu berguna untuk percakapan, tetapi pernyataan diri mahasiswa jangan disamakan dengan

kemampuan yang terukur secara akurat. Refleksi adalah kesempatan untuk belajar, bukan instrumen pengawasan yang diam-diam menentukan nilai.

Dasbor kemajuan dapat membuat proses belajar lebih terlihat. Grafik penguasaan, riwayat revisi, atau daftar tujuan membantu mahasiswa mengatur waktu. Namun, representasi digital dapat tampak lebih pasti daripada sebenarnya. Persentase 72 persen tidak selalu memiliki makna intuitif, apalagi jika tidak dijelaskan kompetensi yang diukur. Dasbor perlu menjelaskan sumber dan batas informasi, menunjukkan perubahan dari waktu ke waktu, dan mencegah perbandingan yang tidak adil antarmahasiswa. Mahasiswa harus dapat menggunakan data untuk membuat keputusan, bukan hanya menontonnya sebagai penilaian sistem terhadap diri mereka.

Strategi regulasi diri berkembang dengan latihan dan dukungan sosial. Dosen dapat meminta mahasiswa menetapkan tujuan mingguan, mengidentifikasi hambatan, lalu meninjau hasilnya bersama teman. AI dapat membantu menyusun rencana, tetapi manusia memahami komitmen, tanggung jawab keluarga, kesehatan, dan tekanan lain yang tidak terlihat pada log aplikasi. Personalisasi yang manusiawi menggabungkan alat perencanaan dengan pilihan konsultasi yang mudah dijangkau. Tujuannya bukan membuat setiap mahasiswa selalu produktif, melainkan membantu mereka mengambil langkah realistis dan mencari bantuan sebelum kesulitan membesar.

14. Motivasi, relevansi, dan rasa mampu

Motivasi tumbuh ketika mahasiswa melihat nilai tugas, merasa mampu untuk mencoba, dan memiliki kendali yang bermakna. AI dapat menghubungkan konsep abstrak dengan konteks yang dipilih mahasiswa, memberi tantangan sesuai tingkat kesiapan, dan mengurangi waktu menunggu bantuan. Namun, gamifikasi dan pujian otomatis tidak selalu menciptakan motivasi yang tahan lama. Pujian yang generik mudah kehilangan makna; lencana dapat mengalihkan perhatian dari alasan belajar; rekomendasi yang terlalu mudah mengurangi kesempatan bangga atas usaha. Desain perlu membuat

kemajuan terlihat melalui bukti konkret: strategi yang lebih baik, argumen yang lebih kuat, atau kemampuan menerapkan konsep.

Personalisasi minat dapat meningkatkan keterlibatan, tetapi kurikulum juga perlu memperkenalkan persoalan yang tidak dipilih mahasiswa sejak awal. AI dapat menawarkan kasus alternatif: konsep ekologi, misalnya, diterapkan pada pertanian, kota, atau pesisir. Dosen kemudian membantu membandingkan prinsip umum di balik kasus. Jika personalisasi hanya mengulang minat yang sudah diketahui, mahasiswa mungkin memperoleh kenyamanan tanpa perluasan intelektual. Sistem dapat menyisihkan ruang eksplorasi, dan pengajar dapat menjelaskan nilai akademik mempelajari perspektif yang belum akrab.

Rasa mampu perlu dibangun tanpa menjanjikan kemudahan terus-menerus. Ketika mahasiswa menghadapi kegagalan, tutor dapat membantu mengurai masalah menjadi langkah kecil dan menormalisasi revisi sebagai praktik disiplin. Namun, sistem tidak seharusnya menutupi standar atau menghibur dengan respons yang tidak jujur. Umpan balik yang menghargai usaha sekaligus menunjuk kesalahan spesifik lebih berguna daripada sanjungan. Dosen dapat meninjau apakah mahasiswa mulai berani mengajukan pertanyaan dan memperbaiki strategi, bukan hanya apakah mereka tampak puas dengan aplikasi.

15. Inklusi, disabilitas, dan aksesibilitas

Teknologi personalisasi berpotensi memperluas akses dengan menyediakan teks yang dapat dibacakan, takarir, penjelasan dalam langkah kecil, pengubahan format, dan tempo latihan yang dapat disesuaikan. Mahasiswa dengan hambatan tertentu dapat mengatur jalur yang mendukung cara mereka membaca, mendengar, atau berinteraksi. Tetapi aksesibilitas tidak boleh menjadi fitur tambahan yang bergantung pada kebaikan vendor. Sistem harus diuji dengan pembaca layar, navigasi papan ketik, teks kontras, takarir yang tepat, bahasa sederhana, dan berbagai perangkat. Desain inklusif

menguntungkan seluruh kelas karena membuat materi lebih jelas dan dapat digunakan dalam lebih banyak keadaan.

Personalisasi berdasarkan kategori disabilitas berisiko membuat asumsi yang keliru. Dua mahasiswa dengan diagnosis sama mungkin memiliki kebutuhan berbeda, dan sebagian mahasiswa tidak ingin menyampaikan kondisi kepada sistem. Lebih aman bila pengaturan aksesibilitas berada dalam kendali pengguna dan informasi sensitif tidak diteruskan tanpa alasan yang kuat. Kampus tetap harus menyediakan akomodasi manusia dan alternatif non-AI. AI tidak dapat menggantikan hubungan dengan unit layanan disabilitas yang memahami konteks, prosedur, dan hak mahasiswa.

Keadilan akses juga mencakup ketersediaan perangkat, kuota, listrik, bahasa, serta privasi ruang belajar. Mahasiswa yang menggunakan ponsel bersama keluarga mungkin tidak dapat menerima notifikasi atau mengunggah rekaman suara dengan mudah. Sistem yang berasumsi koneksi stabil dapat membuat jalan personalisasi justru hanya tersedia bagi kelompok tertentu. Institusi perlu menyediakan perangkat dan ruang yang sesuai, akses materi luring bila memungkinkan, dan dukungan teknis. Evaluasi dampak harus memeriksa siapa yang lebih sering memperoleh manfaat, siapa yang terhambat, dan perbaikan apa yang diperlukan.

16. Bahasa, budaya, dan konteks Indonesia

Model AI sering memiliki mutu yang tidak sama di setiap bahasa, ragam, dan konteks budaya. Bahasa Indonesia formal, ragam lisan, istilah daerah, campur kode, dan bahasa bidang ilmu dapat diproses dengan ketepatan berbeda. Sistem yang memberi nilai buruk terhadap tulisan karena pola bahasa mahasiswa tidak sama dengan contoh dominan dapat memindahkan bias dari data ke penilaian. Pengujian perlu melibatkan dosen bahasa, ahli disiplin, dan mahasiswa dengan latar berbeda. Rekomendasi seharusnya membedakan masalah substansi dengan variasi bahasa yang sah.

Konteks Indonesia meliputi perbedaan besar antarkampus dalam konektivitas, kapasitas komputasi, ukuran kelas, dan dukungan pembelajaran. Kebijakan yang hanya mengandalkan sistem cloud komersial dapat memunculkan biaya jangka panjang dan ketergantungan. Kemampuan menyesuaikan materi lokal, menambahkan sumber yang sah, dan mendukung bahasa daerah perlu dinilai bersama fitur produk. Kolaborasi antarperguruan tinggi dapat membantu mengembangkan materi terbuka dan bank soal berkualitas, khususnya bagi institusi yang tidak mampu membangun sistem sendiri.

Contoh yang akrab secara lokal dapat membuat konsep terasa relevan, tetapi tidak boleh mengurung mahasiswa dalam identitas wilayah. Sistem dan dosen dapat menghadirkan beragam konteks Indonesia serta membandingkannya dengan pengalaman lintas negara. Personalisasi kontekstual bertujuan memberi jembatan menuju prinsip yang dapat dipindahkan, bukan mengganti pengetahuan akademik dengan ilustrasi lokal semata. Pengembangan tersebut membutuhkan sumber tepercaya, atribusi yang benar, dan partisipasi komunitas yang pengetahuannya digunakan.

17. Pembelajaran kolaboratif dan dinamika kelompok

Personalisasi sering dipahami sebagai pengalaman individual, padahal banyak kompetensi penting lahir dari kerja bersama: negosiasi, argumentasi, mendengar, pembagian tugas, dan penciptaan gagasan kolektif. AI dapat membantu membentuk kelompok dengan keahlian saling melengkapi, meringkas diskusi, atau menyarankan peran. Tetapi algoritme pengelompokan harus mempertimbangkan rasa aman dan pengalaman mahasiswa, serta menghindari pembagian berdasarkan stereotip atau kategori sensitif. Dosen tetap mengatur tujuan kolaborasi dan memperhatikan dinamika yang tidak terlihat pada catatan digital.

Sistem dapat memberi umpan balik kepada kelompok mengenai partisipasi, misalnya distribusi giliran bicara atau keterhubungan ide. Ukuran seperti jumlah pesan tidak sepadan dengan kontribusi intelektual. Mahasiswa yang

menyusun sintesis singkat mungkin berpengaruh besar tanpa mengirim banyak pesan. Jika analitik dipakai untuk menilai individu, harus ada penjelasan dan kesempatan koreksi. Lebih baik data agregat membantu kelompok merefleksikan proses daripada menjadi dasar tunggal untuk skor partisipasi.

AI dapat memainkan peran lawan dialog, misalnya menyajikan argumen tandingan agar kelompok menguji alasan. Pengajar perlu menjelaskan bahwa keluaran itu merupakan bahan diskusi, bukan perwakilan netral dari semua pandangan. Mahasiswa dapat diminta membandingkan argumen AI dengan sumber akademik dan mengidentifikasi asumsi yang dibawanya. Cara ini memanfaatkan personalisasi untuk memancing interaksi manusia. Keberhasilan terlihat ketika diskusi kelompok menjadi lebih tajam, bukan ketika semua anggota lebih banyak berbicara kepada chatbot daripada kepada rekan.

18. Asesmen formatif dan umpan balik sepanjang semester

Asesmen formatif menyediakan bukti kecil yang membantu pengajaran sebelum nilai akhir ditetapkan. AI dapat mengelompokkan kekeliruan umum, membuat pertanyaan pemeriksaan, atau memberi umpan balik awal pada draf. Dosen kemudian menggunakan bukti tersebut untuk memutuskan apakah perlu mengulang konsep, menyediakan contoh, atau mengubah aktivitas. Sistem mendukung siklus asesmen yang lebih sering, tetapi keputusan atas makna hasil tetap berada pada pengajar. Perlu dibedakan secara eksplisit mana latihan untuk belajar dan mana penilaian yang berdampak pada nilai.

Umpan balik otomatis pada tulisan dapat menunjukkan pola tata bahasa, struktur, atau koherensi, tetapi belum tentu menilai argumen dan kontribusi orisinal secara adil. Model mungkin menghargai prosa yang sesuai gaya dominan dan meremehkan suara penulis yang beragam. Dosen dapat mengarahkan AI untuk memberi komentar terbatas pada aspek tertentu,

sambil menggunakan rubrik dan penilaian manusia untuk kualitas pemikiran. Mahasiswa memperoleh manfaat ketika mereka dapat menggunakan komentar untuk merevisi dan menjelaskan pilihan revisi, bukan ketika skor otomatis menjadi keputusan akhir.

Asesmen formatif sebaiknya memungkinkan beberapa siklus usaha. Mahasiswa dapat menjawab, menerima pertanyaan reflektif, memperbaiki pemahaman, dan menunjukkan penerapan baru. AI mempercepat respons tetapi tidak menetapkan seberapa jauh revisi perlu dilakukan. Pengajar dapat meninjau pola kelas secara agregat tanpa membuka data pribadi yang tidak diperlukan. Analisis kesalahan yang berulang juga dapat mengungkap bahwa instruksi atau materi kuliah perlu diubah, bukan hanya bahwa mahasiswa belum belajar. Dengan demikian, personalisasi memperbaiki desain pengajaran secara kolektif.

19. Asesmen sumatif, integritas, dan bukti kompetensi

Penilaian sumatif memerlukan bukti yang dapat dipercaya mengenai capaian mahasiswa. Ketersediaan AI generatif membuat tugas berbasis produk akhir saja semakin sulit menunjukkan siapa melakukan bagian pemikiran mana. Respons yang tepat bukan menganggap setiap penggunaan sebagai kecurangan, melainkan mendesain bukti yang sejalan dengan capaian: proses draf, pembelaan lisan, demonstrasi, praktik laboratorium, catatan keputusan, atau penerapan pada data baru. AI dapat digunakan dalam sebagian tugas jika keterampilan menggunakannya memang menjadi tujuan, dan dapat dibatasi pada tugas yang menilai kemampuan dasar tanpa bantuan.

Mahasiswa perlu mengetahui aturan sejak awal: aktivitas apa yang diizinkan, kapan bantuan harus diungkap, bagaimana sitasi dilakukan, dan data apa yang tidak boleh dimasukkan. Aturan mata kuliah perlu konsisten dengan kebijakan institusi serta kebutuhan disiplin. Larangan umum tanpa contoh membuat mahasiswa menebak; izin tanpa batas mengaburkan tanggung jawab. Dosen dapat memberikan skenario penggunaan dan meminta

mahasiswa menyatakan secara ringkas alat yang dipakai serta peran keluarannya. Transparansi membantu integritas, tetapi bukan bukti tunggal bahwa pekerjaan dikerjakan dengan kompeten.

Deteksi otomatis penggunaan AI memiliki tingkat kesalahan dan tidak dapat menjadi dasar tunggal tuduhan. Penilaian yang adil memerlukan bukti proses dan percakapan yang memberi mahasiswa kesempatan menjelaskan pekerjaannya. Tugas autentik yang disusun berjenjang juga memperkecil insentif menyalin jawaban umum. Penelitian dan perdebatan tentang AI generatif di pendidikan menekankan perlunya mengubah praktik penilaian sambil mempertahankan standar akademik (Kasneci et al., 2023; Cotton et al., 2024). Personalisasi dapat menyediakan bentuk asesmen berbeda untuk menunjukkan kompetensi yang sama, asalkan rubrik dan peluangnya setara.

20. Pembelajaran berbasis proyek dan masalah autentik

Proyek memberi ruang bagi mahasiswa menghubungkan pengetahuan lintas bidang, menghadapi data yang tidak sempurna, dan menyusun hasil untuk audiens tertentu. AI dapat membantu pencarian awal, menghasilkan alternatif desain, merapikan kode, atau menyimulasikan umpan balik pengguna. Personalisasi memberi pilihan konteks dan tingkat dukungan sesuai kemajuan tim. Agar pembelajaran tetap nyata, dosen menjelaskan bagian mana yang memerlukan pengambilan keputusan manusia, keahlian disiplin, dan keterlibatan dengan pihak terdampak.

Setiap proyek dapat memiliki catatan proses yang memuat pertanyaan, sumber, percobaan, kesalahan, dan alasan perubahan. AI dapat membantu menyusun log, tetapi mahasiswa bertanggung jawab atas akurasi catatan dan interpretasi. Catatan bukan pengawasan setiap klik; ia adalah artefak refleksi yang berguna saat tim membahas metode. Dosen dapat meminta kelompok mengidentifikasi satu saran AI yang diterima, satu yang ditolak, dan dasar keputusannya. Ini menilai pertimbangan, bukan semata penggunaan perangkat.

Masalah autentik juga mengharuskan tim bertanya siapa yang diuntungkan dan dirugikan oleh solusi. AI dapat menyarankan pilihan teknis, tetapi tidak menetapkan nilai sosial secara netral. Mahasiswa perlu meninjau dampak lingkungan, aksesibilitas, hak, biaya, dan pemeliharaan jangka panjang. Dosen menghubungkan kerja proyek dengan etika profesi serta konteks masyarakat. Personalisasi menyediakan beragam kasus sambil menjaga pertanyaan evaluatif bersama, sehingga mahasiswa belajar menghubungkan pilihan teknis dengan tanggung jawab.

21. Peran dosen dan desain pedagogis

AI tidak menghapus peran dosen; ia mengubah pembagian waktu dan jenis keahlian yang dibutuhkan. Dosen tetap merumuskan capaian, memilih sumber, menyusun pengalaman, membangun relasi, memberi penilaian profesional, dan menghubungkan pengetahuan dengan konteks. Sistem dapat mengambil sebagian tugas rutin seperti membuat variasi latihan atau merangkum pola kesalahan. Penghematan waktu hanya bermanfaat jika dialihkan ke kegiatan yang bernilai, bukan diubah menjadi beban pelaporan dan pengawasan baru. Institusi perlu mengukur dampak teknologi pada kerja pengajar, bukan hanya pada skor mahasiswa.

Dosen membutuhkan literasi AI yang praktis: cara sistem bekerja secara umum, bagaimana memeriksa keluaran, apa yang tidak boleh dimasukkan, cara mengatur tugas, dan kapan bantuan manusia diperlukan. Pelatihan sekali tidak cukup karena model dan kebijakan berubah. Komunitas praktik lintas disiplin dapat membahas contoh nyata, membandingkan alat, dan menyebarkan materi yang telah diuji. Dukungan pedagogis lebih penting daripada instruksi teknis yang hanya mengajarkan prompt. Pengembangan profesional harus memberi waktu dan pengakuan atas kerja desain.

Rancangan pembelajaran yang baik menentukan kapan mahasiswa bekerja sendiri, kapan memakai AI, kapan berdiskusi dengan teman, dan kapan bertemu dosen. Urutan tersebut dapat berubah menurut capaian. Sebelum

memakai tutor, mahasiswa mungkin mencoba menyelesaikan masalah; setelah menerima petunjuk, mereka membandingkan strategi; pada akhir, mereka mengerjakan kasus baru tanpa bantuan. Pendekatan bertahap ini membuat kontribusi AI terlihat dan menjaga latihan inti. Dosen memutuskan titik kontrol berdasarkan tujuan, bukan mengikuti fitur produk.

22. Model layanan: dukungan akademik tanpa pengawasan berlebihan

Personalisasi dapat menjangkau dukungan di luar kelas melalui penasihat akademik virtual, pencarian bahan, atau bantuan administratif. Chatbot yang menjawab jadwal, syarat mata kuliah, dan lokasi layanan dapat mengurangi waktu tunggu. Namun, pertanyaan yang menyangkut kesehatan mental, diskriminasi, keadaan keluarga, atau risiko putus studi memerlukan respons manusia. Sistem harus mengarahkan mahasiswa dengan jelas ke petugas, tanpa memberi diagnosis atau janji bahwa informasi rahasia tidak akan disimpan bila kondisi sebenarnya berbeda.

Analitik risiko dapat mengidentifikasi pola yang berkaitan dengan kesulitan akademik dan mengundang mahasiswa untuk mencari bantuan. Indikator tidak boleh otomatis menentukan beasiswa, kelanjutan studi, atau sanksi. Banyak variabel dapat memiliki penjelasan alternatif, dan mahasiswa mungkin tidak ingin diprofilkan. Penggunaan yang lebih etis memberi kesempatan dukungan sukarela, menjelaskan alasan kontak, membatasi akses data, dan menawarkan cara mengoreksi informasi. Petugas menghindari bahasa stigmatisasi dan menanyakan kebutuhan secara terbuka.

Layanan yang dipersonalisasi membutuhkan integrasi antarunit, tetapi pertukaran data perlu dibatasi. Dosen tidak selalu perlu melihat riwayat konseling; sistem pembelajaran tidak harus mengetahui kondisi kesehatan. Institusi menetapkan aturan pemisahan data dan peran akses. Mahasiswa dapat memilih jenis komunikasi atau jalur konsultasi. Kualitas layanan dinilai dari ketepatan informasi, kemudahan akses, waktu penyelesaian, dan

pengalaman pengguna, bukan hanya jumlah interaksi chatbot yang diselesaikan tanpa bantuan manusia.

23. Privasi, keamanan, dan kepemilikan data

Data belajar memberi gambaran rinci tentang kebiasaan dan kesulitan mahasiswa. Pengumpulan tanpa batas dapat menciptakan arsip perilaku yang bertahan lebih lama daripada tujuan pedagogisnya. Institusi perlu menginventarisasi data, menjelaskan dasar dan tujuan pemrosesan, menetapkan masa simpan, mengamankan akses, dan menghapus data ketika tidak lagi diperlukan. Data tugas yang mengandung pengalaman pribadi sebaiknya tidak dimasukkan ke layanan publik. Kontrak dengan penyedia harus menjelaskan penggunaan untuk pelatihan model, lokasi pemrosesan, insiden keamanan, serta mekanisme penghapusan.

Persetujuan tidak bermakna jika mahasiswa tidak memiliki pilihan nyata atau tidak memahami konsekuensi. Institusi harus menghindari syarat bahwa layanan pendidikan dasar hanya tersedia bagi pengguna yang bersedia menyerahkan data lebih banyak. Untuk fitur opsional, sediakan alternatif yang setara bila memungkinkan. Jelaskan dalam bahasa sederhana data apa yang dikumpulkan, siapa yang melihatnya, apakah digunakan di luar kursus, dan bagaimana menarik persetujuan. Privasi bukan rintangan bagi personalisasi; ia merupakan syarat hubungan kepercayaan.

Keamanan meliputi pencegahan akses tidak sah, kebocoran, penyalahgunaan akun, dan manipulasi instruksi yang dapat memengaruhi keluaran model. Pengajar perlu mengetahui cara menghindari memasukkan identitas, nilai, atau tugas rahasia ke alat tanpa kontrak yang sesuai. Tim teknologi informasi menetapkan kontrol akses, enkripsi, pencadangan, respons insiden, serta pembaruan. Risiko operasional perlu ditinjau berkala. Keputusan pengadaan mempertimbangkan kemampuan menghentikan layanan dan mengekspor data agar kampus tidak kehilangan kendali ketika kontrak berakhir.

24. Bias algoritmik dan keadilan rekomendasi

Model AI belajar dari data dan keputusan manusia masa lalu. Jika pola historis mencerminkan akses yang tidak setara, rekomendasi dapat mengulang ketimpangan itu dalam bentuk yang tampak objektif. Model yang memprediksi keberhasilan mungkin menyarankan materi pengayaan lebih sedikit kepada mahasiswa dengan riwayat nilai rendah. Sistem yang membaca gaya tulisan dapat merugikan penutur bahasa kedua. Karena itu, keadilan perlu dinilai dalam konteks keputusan: siapa menerima bantuan, tantangan, peringatan, atau kesempatan, dan apakah mereka dapat mengoreksi dasar rekomendasi.

Audit tidak berhenti pada membandingkan rata-rata kelompok. Perbedaan penggunaan mungkin menunjukkan akses yang tidak sama, atau justru kebutuhan bantuan yang lebih tinggi. Tim meninjau kesalahan positif dan negatif, dampaknya pada kesempatan belajar, serta penjelasan kontekstual. Hasil audit disampaikan secara hati-hati agar tidak mengungkap identitas individu. Perwakilan mahasiswa dan kelompok terdampak harus ikut menentukan indikator keadilan. Statistik saja tidak cukup untuk menetapkan apakah keputusan dapat diterima secara etis.

Sistem harus memberi jalan untuk mempertanyakan keputusan dan memperoleh pemeriksaan manusia. Dosen perlu melihat sinyal atau bukti yang relevan tanpa menuruti skor otomatis. Jika suatu model mempersempit kesempatan bagi kelompok tertentu atau tidak dapat dijelaskan dengan memadai, penggunaan untuk keputusan penting dihentikan sampai ada perbaikan. Prinsip ini menjaga bahwa personalisasi tetap menjadi dukungan, bukan mekanisme klasifikasi yang mengunci jalur pendidikan.

25. Keterjelasan rekomendasi dan hak untuk mengoreksi

Rekomendasi belajar lebih mudah dipercaya ketika mahasiswa dapat memahami alasan praktisnya. Sistem dapat menyatakan bahwa sebuah

latihan disarankan karena jawaban sebelumnya menunjukkan kekeliruan membedakan korelasi dan kausalitas. Penjelasan ini tidak harus membuka kode sumber seluruh model, tetapi harus akurat, relevan, dan dapat dipertanyakan. Rekomendasi generik tanpa alasan dapat mengaburkan asumsi sistem. Pengajar sebaiknya mengakses informasi secukupnya untuk memahami bagaimana rekomendasi muncul dan apa batasnya.

Hak koreksi berarti mahasiswa dapat memperbarui informasi yang salah, menjelaskan keadaan yang tidak tercatat, dan meminta pilihan lain. Prosedur perlu sederhana dan tidak menimbulkan hukuman karena mahasiswa menolak saran. Dosen dan unit layanan diberi jalur eskalasi yang jelas jika sistem berulang kali memberikan rekomendasi tidak sesuai. Koreksi yang masuk dapat membantu institusi mengidentifikasi kesalahan sistematis. Menyediakan tombol umpan balik saja tidak cukup bila tidak ada orang yang meninjau atau menindaklanjutinya.

Keterjelasan juga berlaku pada peran AI dalam penilaian. Mahasiswa perlu tahu bila teks, nilai, atau rekomendasi dihasilkan atau diproses oleh AI. Pengajar perlu tahu bila alat mengubah rubrik atau merangkum respons. Transparansi membantu orang memutuskan kapan perlu verifikasi. Ia tidak menjamin keluaran benar, tetapi mengurangi kejutan dan memperjelas pertanggungjawaban. Dalam sistem pendidikan, hak untuk memahami dan menolak keputusan berdampak tinggi menjadi bagian dari keadilan prosedural.

26. Ketergantungan kognitif dan pengurangan latihan

Kemudahan memperoleh jawaban dapat mendorong mahasiswa melewati usaha mental yang diperlukan untuk memahami. Jika setiap kebuntuan langsung dijawab model, kesempatan berlatih mengingat, menyusun alasan, dan memperbaiki kesalahan berkurang. Dampak ini tidak otomatis terjadi pada setiap pemakaian; desain tugas dan kebiasaan penggunaan berpengaruh. Penelitian eksperimen yang membandingkan dukungan AI

dengan latihan tanpa bantuan menekankan perlunya mengukur retensi dan transfer, bukan kepuasan sesaat (Bastani et al., 2025; Kestin et al., 2025). Dosen dapat menetapkan tahap kerja tanpa AI sebelum membuka bantuan. Kajian eksperimental juga mengingatkan bahwa dampak pada retensi perlu diamati setelah alat tidak lagi tersedia (Barcaui, 2025).

Ketergantungan dapat dicegah dengan meminta mahasiswa menjelaskan jawabannya, menguji alternatif, dan menyelesaikan tugas baru tanpa tutor. Sistem juga dapat mengajukan pertanyaan alih-alih memberikan hasil, menahan jawaban lengkap sampai mahasiswa mencoba, atau meminta konfirmasi sebelum menampilkan solusi. Namun, kendali ini perlu transparan dan mudah disesuaikan. Mahasiswa membutuhkan akses ke penjelasan eksplisit bila kebuntuan berlangsung terlalu lama atau jika aksesibilitas menuntut format tertentu.

Pertanyaan utama bukan apakah bantuan mengurangi usaha, melainkan usaha seperti apa yang dikurangi dan kapasitas apa yang dibangun. Menghemat waktu pada format administratif dapat membuka ruang untuk membaca dan diskusi. Menghapus latihan dasar yang menjadi landasan analisis dapat merugikan. Pengajar memetakan keterampilan inti per mata kuliah dan menentukan di mana kelancaran otomatisasi membantu serta di mana proses itu harus dialami sendiri. Personalisasi yang matang membuat dukungan makin sedikit ketika mahasiswa siap, bukan semakin tak terpisahkan.

27. Ketepatan akademik dan verifikasi keluaran

Model generatif dapat menyampaikan jawaban keliru dengan nada meyakinkan. Kesalahan dapat berupa fakta, rumus, sitasi, interpretasi statistik, bias contoh, atau penghilangan syarat penting. Mahasiswa yang belum memiliki pengetahuan bidang mungkin tidak menyadari masalah tersebut. Karena itu, setiap sistem tutor perlu diperlakukan sebagai mitra yang dapat salah. Sumber kuliah terkurasi dan pencarian dokumen dapat membantu

membatasi ruang jawaban, tetapi kutipan yang muncul tetap harus dibuka, dibaca, dan dicocokkan.

Literasi verifikasi perlu diajarkan sebagai praktik. Mahasiswa mengidentifikasi klaim yang dapat diperiksa, mencari sumber primer, membandingkan definisi, menguji perhitungan, dan menyatakan ketidakpastian. Dosen menunjukkan contoh ketika keluaran AI benar, sebagian benar, dan salah. Umpan balik atas cara memeriksa lebih penting daripada sekadar hasil akhir. Langkah ini membantu mahasiswa membangun penilaian epistemik yang dapat digunakan jauh setelah teknologi tertentu berganti.

Pada bidang yang berdampak tinggi, seperti kesehatan, rekayasa, pendidikan, hukum, atau keuangan, ketepatan memerlukan validasi ahli sesuai standar profesi. AI dapat menawarkan alternatif atau membantu menjelaskan tetapi tidak menggantikan pengawasan yang diperlukan. Tugas kelas harus membatasi penggunaan ketika kesalahan berpotensi menyebabkan bahaya. Universitas mengembangkan aturan penggunaan menurut tingkat konsekuensi, jenis materi, dan kemampuan pengguna untuk memeriksa keluaran.

28. Efektivitas: apa yang harus diukur

Evaluasi pembelajaran personalisasi sebaiknya membedakan hasil yang dekat dengan penggunaan dari hasil pendidikan jangka panjang. Klik, waktu, dan jumlah interaksi menjelaskan keterlibatan dengan sistem, tetapi tidak membuktikan belajar. Penilaian perlu mengukur penguasaan, retensi, transfer, kemampuan menjelaskan, motivasi, kemandirian, dan pengalaman akses. Data kuantitatif dapat menunjukkan pola, sedangkan wawancara dan observasi mengungkap bagaimana mahasiswa menggunakan bantuan. Desain penelitian yang membandingkan kelompok harus mempertimbangkan variasi pengajar, waktu, dan pengalaman awal.

Tinjauan meta-analitik pada sistem tutor cerdas menunjukkan bahwa dampak rata-rata perlu dibaca bersama pembanding dan konteks pelaksanaan (Ma et al., 2014; Kulik & Fletcher, 2016). Jika sistem dibandingkan dengan pengajaran yang kurang terstruktur, hasilnya tidak serta-merta menjelaskan apakah sistem lebih baik daripada pengajaran ahli dengan sumber setara. Laporan evaluasi menyebut karakter kelompok, durasi intervensi, tingkat penggunaan, hasil yang diukur, serta batas generalisasi. Bukti yang hati-hati memungkinkan kampus memilih sistem berdasarkan hasil nyata, bukan klaim pemasaran.

Evaluasi juga melihat biaya total, termasuk pelatihan, dukungan teknologi, waktu dosen, akses perangkat, lisensi, dan biaya keluar dari kontrak. Manfaat perlu dibandingkan dengan alternatif seperti tutor sebaya, kelas kecil, materi terbuka, atau tambahan jam konsultasi. Jika AI membuat pengalaman lebih cepat tetapi mahasiswa tetap memerlukan banyak koreksi, waktu yang dihemat mungkin hanya berpindah ke staf lain. Keputusan adopsi mempertimbangkan manfaat bersih dan distribusinya, termasuk siapa yang menerima dukungan paling besar.

29. Merancang uji coba yang dapat dipelajari

Uji coba yang baik dimulai dengan masalah pendidikan spesifik. Misalnya, mahasiswa kesulitan memperoleh umpan balik formatif dalam kelas besar. Tim menetapkan target yang dapat diamati, seperti kualitas revisi setelah umpan balik dan pemahaman pada tugas transfer. Kemudian mereka meninjau alternatif dan memutuskan apakah AI memang menjawab masalah tersebut. Tujuan yang terukur mencegah proyek melebar menjadi penggunaan untuk semua mata kuliah hanya karena sistem tersedia.

Sebelum peluncuran, tim memetakan pemangku kepentingan, data, keputusan, risiko, kapasitas dukungan, dan prosedur penghentian. Dosen serta mahasiswa mencoba sistem dalam skala terbatas menggunakan materi nyata. Skenario uji mencakup kebutuhan aksesibilitas, bahasa, pertanyaan di luar topik, dan keluaran salah. Tim mendokumentasikan hambatan dan

insiden; mereka tidak memilih hanya contoh sukses. Uji coba harus cukup panjang untuk mengetahui apakah penggunaan berulang memengaruhi kebiasaan belajar.

Sesudah periode uji, hasil ditinjau oleh dosen, mahasiswa, tim teknologi, unit privasi, dan pimpinan akademik. Tim memutuskan melanjutkan, mengubah, membatasi, atau menghentikan. Keputusan dan alasan disampaikan kepada pengguna. Bila tujuan tidak tercapai, institusi belajar apakah masalah terletak pada alat, desain pedagogis, akses, atau asumsi awal. Siklus ini menghindari penyebaran cepat dari praktik yang belum dinilai dan memberikan dasar yang lebih baik bagi penggunaan skala besar.

30. Tata kelola institusi dan pembagian tanggung jawab

Tanggung jawab AI pendidikan tersebar di antara pengajar, program studi, pusat pembelajaran, teknologi informasi, pengadaan, perlindungan data, dan pimpinan. Kebijakan yang hanya dibebankan pada dosen menyebabkan praktik tidak konsisten dan membuat individu menanggung risiko vendor. Institusi menetapkan kerangka umum, menyediakan daftar alat yang telah ditinjau, menjelaskan jalur persetujuan, dan membedakan risiko rendah dari penggunaan berdampak tinggi. Setiap sistem memiliki pemilik akademik yang bertanggung jawab atas tujuan dan evaluasi.

Tata kelola menetapkan standar untuk keamanan, akurasi, aksesibilitas, retensi data, keterjelasan, serta mekanisme keluhan. Keputusan penting seperti kelulusan, penerimaan, atau pemberian sanksi tidak didelegasikan sepenuhnya kepada skor algoritmik. Pengadaan melibatkan pengajar dan mahasiswa, bukan hanya fungsi teknis. Kontrak menyediakan audit, ekspor data, pelaporan insiden, dan penghentian yang dapat dilaksanakan. UNESCO mendorong pendekatan berpusat pada manusia serta perlindungan data dan kesesuaian usia dalam pendidikan (UNESCO, 2023).

Kebijakan perlu ditinjau secara berkala karena sistem dan regulasi berkembang. Institusi menyimpan dokumentasi versi model, perubahan fitur, asumsi, serta hasil evaluasi. Jalur pengaduan harus mudah ditemukan dan memiliki waktu tanggapan yang jelas. Forum fakultas dapat mempertemukan bukti dan pengalaman tanpa mengasumsikan satu alat cocok untuk seluruh disiplin. Tata kelola yang baik memberi ruang inovasi yang bertanggung jawab dan memungkinkan kampus mengatakan tidak ketika manfaat tidak sepadan dengan risiko.

31. Kapasitas digital dan literasi AI bagi mahasiswa

Mahasiswa memerlukan lebih dari keterampilan menulis prompt. Literasi AI mencakup pemahaman bahwa model menghasilkan keluaran dengan keterbatasan, kemampuan menguji fakta, kesadaran bias, perlindungan data, atribusi, serta penilaian kapan bantuan tidak sesuai. Kompetensi ini diterapkan dalam konteks disiplin: mahasiswa ilmu sosial mengevaluasi representasi kelompok, mahasiswa sains memeriksa perhitungan dan data, mahasiswa seni menelaah kepengarangan dan proses kreatif. Kerangka kompetensi membantu merencanakan perkembangan bertahap alih-alih menganggap satu lokakarya cukup.

Literasi mencakup kemampuan meminta bantuan dengan cara yang mendukung belajar. Mahasiswa dapat meminta pertanyaan Socratic, contoh sederhana, atau kritik atas argumen tanpa meminta model menyelesaikan tugas. Namun, prompt yang baik tidak menghilangkan keterbatasan sistem. Pengajar perlu mengajarkan verifikasi dan refleksi bersamaan dengan teknik penggunaan. UNESCO menerbitkan kerangka kompetensi AI untuk siswa dan pendidik yang menekankan dimensi manusia, etika, teknik, dan desain (UNESCO, 2024a, 2024b).

Kampus dapat menyelenggarakan modul lintas disiplin, klinik penggunaan, perpustakaan panduan, serta materi dalam bahasa Indonesia. Materi perlu tersedia untuk mahasiswa baru dan dapat diperbarui sesuai perubahan

produk. Penilaian literasi dapat melalui tugas yang meminta mahasiswa mengaudit respons, menelusuri sumber, dan menyatakan batas keyakinan. Tujuan akhirnya ialah membangun penilaian yang mandiri, bukan memastikan mahasiswa bergantung pada daftar prompt tertentu.

32. Kapasitas dosen dan pengembangan profesional

Dosen memerlukan waktu untuk menguji apakah AI cocok dengan capaian dan karakter mahasiswanya. Pengembangan profesional dapat dimulai dari kasus mata kuliah, bukan demo umum. Kelompok dosen membandingkan keluaran pada topik yang sama, menilai kesalahan, mendesain aturan tugas, dan membahas dampak pada beban kerja. Dukungan harus tersedia bagi dosen yang ingin tidak menggunakan AI dan bagi yang ingin mengeksplorasi penggunaannya. Kebijakan tidak boleh menciptakan tekanan bahwa inovasi berarti mengadopsi setiap produk baru.

Pusat pengembangan pembelajaran dapat menyediakan konsultasi desain, contoh rubrik, alat yang disaring, dan akses uji. Perpustakaan berperan membantu verifikasi referensi dan literasi informasi. Unit teknologi mengelola keamanan serta integrasi. Kerja lintas unit mengurangi beban dosen dalam menilai aspek teknis sendiri. Pengakuan dalam penilaian kinerja mendorong kerja pengembangan yang bermutu, termasuk ketika hasil akhirnya adalah rekomendasi untuk tidak memakai sebuah sistem.

Komunitas praktik memungkinkan pembelajaran dari contoh antarbidang. Pengajar berbagi tugas yang mendorong proses, contoh kegagalan AI, dan penyesuaian yang berhasil untuk aksesibilitas. Praktik yang dibagikan tetap ditinjau agar tidak menjadi resep universal. Institusi menghormati keahlian pedagogis dosen dan memberi ruang untuk menyesuaikan kebijakan sesuai disiplin dengan alasan yang terdokumentasi. Kapasitas kolektif ini membantu kampus memperbarui kurikulum tanpa memindahkan seluruh tanggung jawab kepada tiap pengajar.

33. Infrastruktur dan keberlanjutan

Kualitas pengalaman personalisasi bergantung pada infrastruktur: jaringan, perangkat, interoperabilitas, dukungan teknis, dan sistem identitas. Kampus perlu menilai apakah layanan dapat digunakan pada telepon genggam, apakah materi dapat diakses saat koneksi terputus, dan bagaimana sistem bekerja pada kebutuhan teknologi bantu. Investasi pada konektivitas dan dukungan dasar mungkin lebih berdampak daripada alat AI paling baru. Kesenjangan infrastruktur harus diperhitungkan sebelum menjanjikan layanan yang sama untuk semua mahasiswa.

Keberlanjutan ekonomi mencakup biaya lisensi per pengguna, peningkatan harga, penggunaan komputasi, dan kebutuhan integrasi. Kampus perlu menghindari ketergantungan terhadap satu vendor yang mengunci materi dan data. Standar interoperabilitas dan format ekspor membantu menjaga pilihan di masa depan. Institusi dapat bermitra untuk mengembangkan sumber terbuka atau layanan bersama, dengan mempertimbangkan biaya pemeliharaan serta tanggung jawab pembaruan.

Dampak lingkungan komputasi juga perlu menjadi bagian dari evaluasi. Penggunaan model yang besar untuk tugas sederhana dapat tidak efisien; pilihan model yang lebih kecil atau sistem aturan bisa memenuhi kebutuhan dengan biaya lebih rendah. Pengajar dapat menetapkan kapan model generatif berguna, bukan menjadikannya lapisan wajib untuk setiap aktivitas. Keputusan berkelanjutan menimbang nilai pendidikan, kebutuhan komputasi, akses, dan umur layanan.

34. Kemitraan dengan industri dan batas komersialisasi

Kerja sama dengan penyedia dapat memberi akses pada teknologi dan dukungan yang tidak mudah dibangun kampus sendiri. Namun, kepentingan komersial tidak selalu selaras dengan tujuan pedagogis. Produk mungkin mendorong waktu penggunaan, pengumpulan data, dan pembelian fitur

tambahan. Pengadaan perlu menetapkan larangan penggunaan data mahasiswa untuk iklan atau pelatihan tanpa dasar yang jelas, standar portabilitas, dan transparansi perubahan produk. Perguruan tinggi menjaga hak akademik untuk memilih alat, mengubah pendekatan, atau menghentikan kontrak.

Perjanjian kerja sama dapat mencakup evaluasi independen dan pelaporan kinerja menurut kelompok pengguna. Kampus tidak perlu membagikan data lebih banyak daripada yang diperlukan untuk menyediakan layanan. Penyedia menjelaskan model, sumber bahan, pembatasan, proses penanganan insiden, dan bagaimana saran dihasilkan. Jika informasi penting tidak tersedia, tingkat penggunaan dibatasi. Kemitraan yang baik memungkinkan ahli pendidikan mempertanyakan desain produk dan memberikan umpan balik yang dapat ditindaklanjuti.

Pengaruh pasar terhadap kurikulum perlu dibahas terbuka. Kompetensi memakai alat tertentu dapat berguna, tetapi pendidikan tinggi tidak seharusnya berubah menjadi pelatihan produk vendor. Mahasiswa perlu memahami prinsip yang dapat dipindahkan antaralat dan mengembangkan penilaian kritis. Universitas tetap menjadi pihak yang menetapkan capaian pendidikan dan standar pengetahuan.

35. Penggunaan personalisasi di berbagai disiplin

Dalam matematika dan ilmu alam, sistem dapat menyediakan masalah bertahap, simulasi, dan umpan balik perhitungan. Nilai personalisasi muncul ketika mahasiswa memahami mengapa langkah salah, bukan hanya memperoleh jawaban yang benar. Data dan asumsi simulasi harus ditinjau. Dalam rekayasa, latihan dapat disesuaikan menurut prasyarat, sementara proyek tetap meminta keputusan keselamatan dan justifikasi desain. Pengajar menguji apakah variasi otomatis mempertahankan prinsip serta tingkat kompleksitas.

Dalam humaniora dan ilmu sosial, AI dapat membantu membandingkan konsep, membuat pertanyaan pembacaan, atau menyajikan sudut pandang tandingan. Sistem perlu menghindari menyederhanakan interpretasi menjadi satu jawaban dan harus menunjukkan sumber yang digunakan. Mahasiswa tetap membaca karya primer serta menimbang konteks sejarah dan kekuasaan. Personalisasi dapat memberi pilihan teks dan kasus, tetapi kemampuan membaca kritis dan argumentasi berlaku untuk seluruh kelas.

Dalam pendidikan profesi, simulasi adaptif dapat memberi skenario praktik yang meningkat kompleksitasnya. AI dapat berperan sebagai pasien, klien, pengguna, atau sistem teknis untuk latihan awal. Latihan simulasi tidak menggantikan supervisi langsung, persetujuan, standar keselamatan, atau hubungan profesional. Pengajar merancang titik ketika mahasiswa harus menjelaskan alasan, menerima umpan balik manusia, dan menghadapi konsekuensi keputusan. Tiap disiplin menilai manfaat menurut norma kompetensi dan risiko khususnya.

36. Pendidikan sepanjang hayat dan pembelajaran profesional

Pekerja dewasa belajar di tengah jadwal dan tanggung jawab yang berbeda. Personalisasi dapat membantu memetakan pengetahuan awal, menyarankan modul, dan menyediakan latihan singkat. AI dapat menjelaskan konsep teknis dalam konteks kerja, tetapi pelatihan perlu membedakan pengetahuan yang dapat dipelajari mandiri dari keterampilan yang memerlukan praktik tersupervisi. Bukti kompetensi tetap diperlukan, terutama bila sertifikasi memengaruhi keselamatan atau hak kerja.

Pengalaman profesional dapat menjadi sumber belajar. Sistem dapat meminta peserta membandingkan konsep dengan situasi kerja tanpa mengumpulkan informasi rahasia perusahaan. Peserta menentukan apakah contoh boleh disimpan dan siapa yang dapat melihatnya. Materi perlu disediakan dalam format yang dapat dipakai di berbagai perangkat. Pelatihan

tidak seharusnya menganggap pekerja memiliki waktu belajar tanpa batas atau koneksi yang selalu tersedia.

Personalisasi sepanjang hayat juga memerlukan pengakuan terhadap kompetensi yang sudah dimiliki. Penilaian awal dapat mencegah pengulangan materi dan mengarahkan perhatian pada kesenjangan nyata. Namun, sertifikat otomatis berdasarkan log belajar bukan bukti yang cukup. Penilaian berbasis proyek, demonstrasi, dan pemeriksaan ahli dapat menambah validitas. AI mendukung jalur belajar fleksibel sementara lembaga menjaga standar kualifikasi.

37. Risiko perluasan ketimpangan

Apabila hanya mahasiswa dengan perangkat, bahasa, dan dukungan yang sesuai yang dapat menggunakan tutor bermutu, personalisasi memperlebar kesenjangan. Kampus perlu membandingkan kualitas akses serta hasil antara kelompok, termasuk berdasarkan lokasi, status ekonomi, disabilitas, dan bahasa, dengan perlindungan data yang tepat. Akses bukan sekadar memiliki akun; ia mencakup koneksi, keterampilan menggunakan, ruang belajar, bantuan teknis, dan waktu. Upaya pemerataan harus dimulai sebelum implementasi, bukan setelah ditemukan perbedaan hasil.

Pengelompokan adaptif dapat membuat jalur pembelajaran bertingkat yang permanen. Mahasiswa yang mulai dengan dukungan dasar harus memiliki kesempatan jelas untuk bergerak ke materi pengayaan. Pengajar meninjau aturan perpindahan dan memeriksa siapa yang tetap berada pada tingkat tertentu. Jalur berbeda perlu dijelaskan sebagai bentuk dukungan, bukan peringkat kemampuan. Mahasiswa berhak mengetahui bahwa rekomendasi dapat berubah setelah mereka menunjukkan kemajuan.

Kampus mengatasi ketimpangan dengan kombinasi layanan: perangkat pinjam, materi aksesibel, tutor manusia, pusat belajar, bantuan bahasa, serta sistem AI yang telah diuji. AI bukan pengganti investasi publik dalam

pendidikan. Keputusan yang adil mengalokasikan sumber daya berdasarkan kebutuhan yang nyata dan mengukur apakah kelompok yang kurang terlayani memperoleh manfaat. Bila layanan tidak memenuhi ambang aksesibilitas, institusi memperbaikinya sebelum menjadikannya jalur utama.

38. Kerangka keputusan untuk pengajar

Sebelum menggunakan AI, pengajar merumuskan capaian yang ingin dicapai dan bagian tugas yang menjadi latihan inti. Jika tujuan adalah menulis argumen mandiri, model tidak seharusnya menyusun seluruh argumen. Jika tujuan adalah menilai sumber, AI dapat menghasilkan contoh yang perlu diaudit. Langkah berikutnya ialah memilih bentuk dukungan paling sederhana yang cukup, menetapkan data yang boleh digunakan, dan merancang cara memeriksa keluaran. Perencanaan awal menghindari improvisasi yang tidak konsisten di antara mahasiswa.

Selama kegiatan, pengajar mengamati bagaimana mahasiswa menggunakan rekomendasi dan memberi ruang bagi pertanyaan. Sistem dapat memberikan sinyal, tetapi dosen tidak menafsirkan indikator tunggal sebagai bukti yang pasti. Mahasiswa mengetahui jalur alternatif jika teknologi gagal atau tidak sesuai. Sesudahnya, pengajar meminta refleksi singkat: bagian mana yang membantu, apa yang perlu diverifikasi, dan keterampilan apa yang tetap harus mereka lakukan sendiri. Refleksi memperlihatkan nilai pedagogis yang tidak tertangkap dari log sistem.

Kerangka praktis dapat dirangkum dengan pertanyaan: apakah tujuan jelas, apakah AI memberi nilai tambah, apakah data dibatasi, apakah pengguna dapat menolak, apakah akses merata, apakah dampak dapat diperiksa, dan siapa bertanggung jawab jika sistem keliru? Jawaban perlu didokumentasikan secukupnya. Pengajar tidak harus menjadi ahli teknis untuk menerapkan pertanyaan ini; institusi menyediakan dukungan teknis dan kebijakan untuk keputusan yang memerlukan keahlian khusus.

39. Skenario penerapan: mata kuliah pengantar statistik

Bayangkan kelas pengantar statistik dengan mahasiswa dari program studi berbeda. Pada awal semester, mahasiswa mengerjakan tugas diagnostik tentang distribusi, variasi, dan interpretasi grafik. Sistem mengelompokkan kebutuhan konsep, tetapi hasil disampaikan sebagai rekomendasi sementara. Dosen meninjau pola kelas dan menemukan bahwa banyak mahasiswa menganggap rata-rata selalu mewakili data. Ia menyiapkan diskusi data pendapatan yang memperlihatkan pengaruh pencilan, lalu memberi latihan tambahan bagi yang membutuhkan.

Selama beberapa minggu, tutor AI menyediakan petunjuk bertahap dan contoh data yang dapat dipilih menurut minat. Mahasiswa diminta menyelesaikan satu soal sendiri sebelum membuka petunjuk. Mereka memverifikasi penjelasan dengan buku ajar dan mencatat bila tutor keliru. Pada pertemuan, kelompok membandingkan hasil, menjelaskan mengapa median lebih tepat untuk satu distribusi, dan menguji kasus baru. Dosen memakai laporan agregat sistem untuk menemukan konsep yang perlu dibahas ulang.

Pada akhir unit, mahasiswa menyelesaikan tugas transfer tanpa tutor dan menjelaskan interpretasi kepada teman. Evaluasi membandingkan pemahaman awal, hasil akhir, dan kemampuan menerapkan konsep pada konteks baru. Mahasiswa memberi masukan mengenai akses dan kejelasan rekomendasi. Bila kelompok tertentu lebih sering menerima petunjuk yang tidak relevan, tim meninjau soal atau model. Skenario ini memperlihatkan bahwa personalisasi memerlukan rancangan kelas, bukan hanya chatbot yang ditempelkan pada materi.

40. Skenario penerapan: menulis akademik bertahap

Dalam mata kuliah penulisan, mahasiswa menyusun pertanyaan, membaca sumber primer, membuat peta argumen, menulis draf, lalu merevisi. AI

digunakan secara terbatas sebagai pembaca awal yang mengajukan pertanyaan tentang kejelasan tesis atau hubungan bukti dengan klaim. Sistem tidak menulis ulang seluruh teks. Mahasiswa membandingkan komentar dengan rubrik dan menentukan mana yang bermanfaat. Pengajar melihat draf dan catatan revisi untuk memahami perkembangan argumentasi.

Mahasiswa dengan kebutuhan berbeda dapat memilih latihan kosakata akademik, struktur paragraf, atau pengembangan bukti. Pilihan tersebut bersifat sementara dan tidak mengunci jalur. Dalam diskusi, mahasiswa mengkritik contoh keluaran AI yang memuat referensi tidak akurat atau generalisasi terlalu luas. Mereka belajar menyebut ketidakpastian dan mengonfirmasi rujukan. Dosen tetap mengajarkan konvensi disiplin serta memperlihatkan bahwa gaya akademik dapat beragam.

Penilaian akhir mencakup tulisan, catatan sumber, refleksi keputusan revisi, dan percakapan singkat. Penilaian tidak mendasarkan skor pada detektor AI. Tugas menuntut keterkaitan dengan bahan kelas dan kemampuan mempertahankan klaim. Mahasiswa mengungkapkan penggunaan alat sesuai aturan. Cara ini menjadikan personalisasi dukungan sebagai bagian proses penulis, sedangkan bukti kompetensi tetap berpusat pada penalaran yang dapat dijelaskan.

41. Rencana penerapan bertahap di perguruan tinggi

Tahap pertama adalah pemetaan kebutuhan dan kesiapan. Kampus mendengar dosen, mahasiswa, staf layanan, dan unit aksesibilitas; mengidentifikasi hambatan belajar; dan menilai infrastruktur serta kebijakan data. Tahap kedua adalah menetapkan prinsip dan kasus penggunaan prioritas. Kampus memilih persoalan dengan manfaat yang dapat diuji, misalnya umpan balik latihan dasar, bukan membeli teknologi dengan tujuan kabur. Tim mengidentifikasi indikator hasil, biaya, dan ambang penghentian.

Tahap ketiga mengembangkan kompetensi, prototipe, dan pengujian. Pengguna mencoba alat dengan materi nyata, data minimum, dan jalur eskalasi manusia. Tim menilai akurasi, aksesibilitas, keadilan, keamanan, dan beban pengajar. Tahap keempat adalah uji terbatas yang melibatkan kelompok beragam dan membandingkan hasil terhadap praktik sebelumnya. Pengalaman negatif direkam dan dipakai untuk revisi.

Tahap kelima ialah keputusan berbasis bukti mengenai perluasan, pembatasan, atau penghentian. Jika diperluas, dukungan teknis, pelatihan, dan pemantauan harus siap sebelum jumlah pengguna bertambah. Kampus menetapkan jadwal peninjauan, pemilik kebijakan, dan mekanisme keluhan. Pendekatan bertahap meminimalkan risiko perubahan skala besar tanpa kesiapan dan memungkinkan institusi belajar. Keberhasilan diukur melalui mutu belajar, pemerataan akses, dan keberlanjutan, bukan hanya tingkat adopsi.

42. Agenda riset untuk personalisasi yang bertanggung jawab

Bukti riset perlu melampaui perbandingan singkat antara pengguna dan bukan pengguna. Penelitian menguji durasi, retensi, transfer, perkembangan kemandirian, dan dampak bagi kelompok dengan kebutuhan beragam. Desain campuran menggabungkan eksperimen, observasi kelas, wawancara, dan analisis tugas. Peneliti melaporkan model, versi, prompt, sumber materi, aturan penggunaan, dan dukungan yang diberikan sehingga hasil dapat ditafsirkan serta direplikasi. Tinjauan atas AI dalam pendidikan tinggi menunjukkan pentingnya keterlibatan pendidik dan perspektif multidisiplin (Zawacki-Richter et al., 2019; Bond et al., 2024).

Riset juga menelaah mekanisme: bagian mana dari sistem yang memberi manfaat, bagi siapa, dan dalam kondisi apa. Apakah kinerja membaik karena umpan balik lebih cepat, kesempatan latihan bertambah, atau karena perhatian pengajar berubah? Apakah mahasiswa semakin mampu belajar mandiri atau hanya semakin mahir menyelesaikan tugas dalam antarmuka

tertentu? Pertanyaan mekanistik membantu memilih desain yang lebih sederhana dan tepat sasaran. Studi negatif dan nol perlu dipublikasikan agar perguruan tinggi tidak hanya belajar dari keberhasilan yang dipilih.

Agenda lokal penting untuk memperluas bukti tentang bahasa Indonesia, bahasa daerah, ragam kampus, bidang studi, dan kondisi infrastruktur yang berbeda. Kemitraan kampus dapat mengembangkan materi, protokol audit, dan perangkat terbuka. Komunitas mahasiswa dilibatkan sebagai rekan peneliti, bukan hanya sumber data. Penelitian mencatat distribusi manfaat dan kerugian, menghormati hak partisipan, dan menjaga agar evaluasi tidak mengganggu akses layanan. Dengan bukti yang lebih dekat pada konteks, kebijakan menjadi lebih relevan.

43. Batas prediksi dan ruang bagi penilaian profesional

Model statistik menemukan pola yang pernah terjadi, tetapi pendidikan berurusan dengan kemungkinan yang belum terjadi. Nilai semester awal dapat memprediksi sebagian hasil kemudian, namun mahasiswa dapat berkembang dengan dukungan, pengalaman, atau perubahan keadaan. Sistem perlu menghindari bahasa yang menggambarkan probabilitas seolah takdir. Prediksi risiko berguna hanya jika memicu dukungan yang manusiawi dan tersedia, bukan label yang membatasi pilihan.

Pengajar dan penasihat akademik juga dapat keliru atau bias. Karena itu, penilaian manusia tidak otomatis bebas dari masalah. Tata kelola memerlukan alasan yang dapat diperiksa, standar profesional, refleksi atas dampak, dan mekanisme koreksi. AI menyediakan bukti tambahan yang dapat memperluas perhatian, sementara manusia mempertimbangkan konteks dan nilai. Akuntabilitas harus jelas: institusi tidak menyalahkan sistem ketika manusia mengandalkan rekomendasi tanpa menilainya.

Ruang untuk penilaian profesional mencakup hak untuk mengabaikan saran dengan alasan yang tercatat. Sebaliknya, jika staf memilih mengikuti

rekomendasi yang merugikan, alasan dan tanggung jawab tetap ditinjau. Dilema ini memerlukan pelatihan dan prosedur, bukan sekadar pernyataan bahwa “manusia berada dalam lingkaran”. Keterlibatan manusia harus bermakna, dengan waktu, informasi, dan kewenangan untuk mengubah keputusan.

44. Masa depan personalisasi: kecerdasan yang terdistribusi

Perkembangan AI kemungkinan membawa tutor yang lebih multimodal, sistem yang menggabungkan teks, suara, gambar, simulasi, dan sensor, serta integrasi dengan platform akademik. Pengalaman ini dapat meningkatkan akses dan memberikan bantuan yang lebih kontekstual. Namun, semakin banyak data dan fungsi tidak selalu berarti pembelajaran lebih baik. Perguruan tinggi mengarahkan inovasi pada pertanyaan pedagogis dan hak peserta didik: bantuan apa yang meningkatkan pemahaman, kapan data dibutuhkan, dan siapa yang memutuskan langkah berikut.

Kecerdasan pendidikan terdistribusi di antara mahasiswa, dosen, teman belajar, pustakawan, konselor, sumber akademik, dan teknologi. AI menambah satu jenis dukungan dalam ekosistem ini. Keunggulan manusia terletak pada hubungan, penilaian nilai, tanggung jawab, pengalaman tubuh dan sosial, serta kemampuan membangun makna bersama. Teknologi dapat mengurangi hambatan komunikasi dan memperluas akses pada sumber, tetapi tidak memiliki kepentingan moral terhadap perkembangan mahasiswa.

Masa depan yang baik menggabungkan personalisasi dengan kebersamaan. Mahasiswa menerima dukungan sesuai kebutuhan namun tetap berpartisipasi dalam komunitas belajar; sistem memberi saran namun terbuka untuk dikoreksi; dosen menggunakan analitik namun mempertahankan pertimbangan profesional; institusi mengadopsi teknologi namun menjaga hak atas data dan kebebasan akademik. Prinsip ini menghindari pilihan semu antara inovasi dan nilai pendidikan. Pertanyaan yang perlu terus diajukan

adalah apakah sistem memperluas kemampuan orang untuk berpikir dan bertindak.

45. Kesimpulan: personalisasi sebagai sarana, bukan tujuan

AI dapat membantu menyesuaikan urutan belajar, memberi latihan dan umpan balik cepat, menjelaskan materi dalam format berbeda, mengenali kebutuhan dukungan, serta membuka kesempatan belajar di luar kelas. Bukti mengenai tutor cerdas dan teknologi pendidikan menunjukkan potensi yang berarti pada kondisi tertentu. Potensi tidak berubah menjadi hasil dengan sendirinya. Desain pedagogis, mutu data, akses, keterampilan pengguna, dukungan dosen, dan metode evaluasi menentukan apakah sistem memberi manfaat.

Personalisasi mengandung risiko: kesalahan yang disampaikan dengan yakin, bias yang mengurangi kesempatan, pemantauan berlebihan, ketergantungan kognitif, pengurangan interaksi manusia, dan ketimpangan infrastruktur. Risiko itu dapat dikelola dengan tujuan pembelajaran yang jelas, data minimum, audit, transparansi, akses terhadap pemeriksaan manusia, tugas yang menguji transfer, serta evaluasi jangka panjang. Institusi juga perlu memiliki pilihan untuk tidak menggunakan AI ketika manfaatnya tidak sepadan atau kapasitas pengawasan belum tersedia.

Pada akhirnya, kualitas personalisasi dinilai dari perkembangan manusia yang didukungnya. Mahasiswa seharusnya semakin mampu menetapkan tujuan, mencari sumber, menguji klaim, berkolaborasi, dan memilih kapan bantuan diperlukan. Dosen seharusnya memperoleh ruang untuk membimbing dan merancang, bukan dibebani pengawasan teknologi tanpa dukungan. Perguruan tinggi seharusnya belajar dari bukti dan menjaga keadilan, privasi, serta integritas akademik. AI menjadi bermakna ketika memperluas kemungkinan setiap mahasiswa untuk belajar dengan serius dan tetap menjadi pelaku utama dalam pendidikannya.

46. Pemetaan capaian dan titik keputusan pedagogis

Personalisasi yang baik dimulai dari peta capaian yang konkret. Pengajar menguraikan kompetensi menjadi konsep, prosedur, sikap ilmiah, dan bentuk penalaran yang dapat diamati. Peta ini menunjukkan mana prasyarat, mana hasil antara, dan mana kemampuan integratif yang baru dapat dinilai pada akhir unit. Tanpa pemetaan, AI mudah mengoptimalkan ukuran yang dangkal, seperti kecepatan menjawab atau ketuntasan layar, sementara tujuan inti seperti menjelaskan alasan tidak terukur. Peta capaian menolong pengajar memilih bukti dan menentukan bagian yang boleh disesuaikan.

Titik keputusan pedagogis adalah saat informasi tentang belajar memicu tindakan: membuka contoh, menyarankan diskusi, memberi tugas baru, atau mengundang konsultasi. Setiap titik perlu memiliki alasan dan alternatif. Jika mahasiswa salah pada satu soal, sistem tidak langsung mengubah jalur permanen; ia dapat meminta satu bukti tambahan atau menawarkan penjelasan. Pengajar meninjau keputusan yang paling berdampak. Prinsip ini membuat personalisasi dapat ditelusuri dan memberi kesempatan untuk memperbaiki kesimpulan awal.

Peta capaian juga memungkinkan jalur berbeda bertemu kembali. Mahasiswa yang memerlukan penguatan dapat memperoleh latihan dasar tambahan, sementara yang sudah siap mengerjakan kasus lanjut. Keduanya kemudian berkontribusi pada diskusi bersama menggunakan konsep yang sama. Desain ini mencegah kelas berubah menjadi kumpulan lintasan individual yang tidak saling terhubung. AI membantu mengatur waktu dan sumber, tetapi pengajar menentukan struktur akademik yang menjaga tujuan bersama.

47. Mengelola keadaan awal yang belum diketahui

Pada awal kursus, sistem mungkin belum memiliki cukup data untuk memberi rekomendasi yang baik. Situasi ini disebut masalah keadaan awal: belum ada riwayat yang menunjukkan pengetahuan atau preferensi mahasiswa.

Mengumpulkan banyak data hanya untuk mengisi kekosongan bukan jawaban yang tepat. Pengajar dapat memulai dengan penilaian singkat yang relevan, percakapan tentang tujuan, serta pilihan materi pengantar. Sistem memberikan beberapa jalur dengan penjelasan dan membiarkan mahasiswa mencoba sebelum menyimpulkan kecenderungan.

Rekomendasi awal harus dibuat dengan kehati-hatian lebih besar daripada rekomendasi yang didukung beberapa bukti. Sistem dapat menyatakan bahwa saran bersifat sementara, menyebut informasi yang mendasarinya, dan mengundang mahasiswa mengubah pilihan. Mahasiswa baru atau pindahan dapat memiliki pengalaman yang tidak tercatat dalam platform kampus. Kesempatan untuk mengimpor portofolio atau menunjukkan penguasaan melalui tugas alternatif menghindari pengulangan materi yang tidak diperlukan.

Setelah cukup interaksi, kualitas rekomendasi tidak otomatis meningkat jika data yang terkumpul bising atau tidak relevan. Model perlu mengutamakan bukti yang berkaitan dengan capaian, bukan mengasumsikan kebiasaan klik mencerminkan preferensi stabil. Dosen secara berkala meninjau apakah saran awal telah berubah secara masuk akal. Mengelola ketidakpastian sejak awal membangun kepercayaan dan mencegah sistem menampilkan kepastian yang belum dimilikinya.

48. Kesalahan pengukuran dan mutu butir latihan

Setiap latihan menjadi pengukuran kecil, tetapi tidak semua soal mengukur konsep yang dimaksud. Pertanyaan dengan bahasa rumit dapat menguji keterampilan membaca, bukan pengetahuan bidang. Opsi jawaban mungkin memberi petunjuk yang tidak disengaja, dan sistem pembuatan soal dapat menghasilkan syarat yang saling bertentangan. Pengajar memeriksa soal sebelum digunakan, mencoba soal pada mahasiswa atau sejawat, dan mencatat pola respons yang tidak wajar. AI dapat mengusulkan butir, namun tanggung jawab atas validitas tetap berada pada pengembang kurikulum.

Kesalahan pengukuran memiliki akibat ketika data memengaruhi jalur personalisasi. Mahasiswa yang memahami konsep tetapi salah menafsirkan instruksi bisa diberi latihan tambahan yang salah sasaran. Sistem perlu menggunakan bukti berulang serta bentuk tugas yang beragam. Jika respons mahasiswa menunjukkan ketidakpastian, lebih adil menawarkan pemeriksaan singkat daripada menyatakan penguasaan atau kesulitan secara definitif. Pengajar juga harus dapat menghapus butir yang ternyata bermasalah dan memperbarui rekomendasi yang bergantung padanya.

Kualitas materi merupakan bagian dari tata kelola sistem. Bank soal memiliki penanggung jawab, tanggal peninjauan, capaian terkait, serta riwayat revisi. Sumber konten dan lisensi dicatat, terutama bila sistem mengolah bahan kuliah atau teks berhak cipta. Tim dapat mengaudit butir menurut bahasa, aksesibilitas, tingkat tantangan, dan kecocokan dengan kurikulum. Praktik ini membuat adaptasi berdiri di atas fondasi materi yang sahih, bukan hanya kemampuan model menyusun teks baru.

49. Tantangan individual dan batas kenyamanan

Tingkat kesulitan yang sesuai bukan berarti selalu nyaman. Pembelajaran memerlukan usaha yang dapat dikelola, dan sebagian tantangan produktif muncul saat seseorang harus menghubungkan ide yang belum akrab. Sistem yang berusaha menjaga keterlibatan melalui tugas mudah dapat merampas kesempatan tersebut. Dosen menandai jenis tantangan yang menjadi tujuan, misalnya menulis penjelasan tanpa rumus atau menguji gagasan dengan bukti tandingan. AI dapat membantu memecah proses, tetapi tidak menghapus tuntutan berpikir.

Mahasiswa berbeda dalam tingkat kesiapan menghadapi kesulitan, dan kesiapan berubah seiring pengalaman. Sistem dapat menawarkan beberapa tingkat bantuan, sedangkan pengajar mengajarkan kapan mencoba mandiri dan kapan meminta petunjuk. Pilihan bantuan tidak perlu terasa seperti ujian karakter; tujuan utamanya adalah membantu belajar. Refleksi setelah tugas

menanyakan strategi apa yang dicoba dan apa yang dipelajari dari kebuntuan. Pertanyaan ini lebih mendidik daripada menilai mahasiswa berdasarkan lamanya bertahan tanpa bantuan.

Tantangan perlu disertai dukungan yang dapat diakses dan umpan balik yang tidak mempermalukan. Jika sistem menambah kesulitan tanpa jalur bantuan, mahasiswa yang menghadapi hambatan akses dapat tertinggal. Jika bantuan selalu tersedia sebagai jawaban langsung, latihan kehilangan nilai. Pengajar menyeimbangkan kemandirian, umpan balik, dan dukungan manusia berdasarkan tugas. Desain adaptif yang baik mengatur bantuan agar mahasiswa tetap menjadi pelaku utama, bukan membuat mereka sendirian atau bergantung.

50. Rekomendasi bahan ajar dan mutu sumber

Mesin rekomendasi dapat membantu mahasiswa menemukan bahan bacaan, video, simulasi, dan contoh yang sesuai dengan pertanyaan yang sedang dipelajari. Agar rekomendasi bernilai, sumber perlu memiliki mutu, keterbukaan akses, tanggal pembaruan, dan hubungan yang jelas dengan capaian. Algoritme popularitas dapat mengutamakan bahan yang sering diklik daripada sumber terbaik. Perpustakaan dan dosen membantu mengkurasi koleksi serta menjaga keseimbangan antara bahan pengantar dan sumber primer.

Mahasiswa perlu memahami mengapa suatu sumber disarankan. Sistem dapat menyebutkan topik atau konsep yang terkait dan menyajikan pilihan berbeda dari satu tingkat kesulitan. Saran sebaiknya tidak dibatasi pada konten yang dimiliki satu platform. Daftar bacaan dapat memasukkan bahan terbuka, teks perpustakaan, dan sumber lokal yang relevan. Rekomendasi juga bisa mengundang eksplorasi perspektif yang belum muncul dalam riwayat penggunaan.

Penggunaan AI untuk merangkum sumber tidak menggantikan membaca dokumen asli ketika ketelitian penting. Ringkasan dapat menghilangkan pengecualian, metode, atau perbedaan definisi. Mahasiswa memeriksa sumber dan menggunakan nomor halaman atau bagian yang mendukung klaim. Pengajar mengajarkan strategi menilai otoritas, relevansi, metode, dan keterbatasan dokumen. Dengan cara itu, rekomendasi mempercepat penemuan tanpa menggantikan literasi informasi.

51. Personalisi dan beban kognitif lintas mata kuliah

Satu sistem adaptif mungkin beroperasi pada beberapa mata kuliah sekaligus. Jika tiap mata kuliah mengirim notifikasi, latihan, dan sasaran berbeda, mahasiswa menghadapi beban koordinasi yang tinggi. Personalisasi pada satu kursus dapat terlihat efektif tetapi melelahkan dalam keseluruhan program. Program studi perlu menyelaraskan tenggat, beban tugas, dan data kemajuan. Sistem agregat hanya menampilkan informasi yang dibutuhkan mahasiswa untuk merencanakan, bukan menjadikan aktivitas mereka dapat diamati tanpa batas oleh semua pengajar.

Peta kurikulum membantu menemukan pengulangan yang disengaja dan beban yang berlebihan. Dosen dapat melihat apakah konsep tertentu diperkenalkan, dipraktikkan, dan diterapkan kembali lintas semester. AI dapat mengidentifikasi pola kurikulum atau memberi saran urutan, tetapi fakultas menetapkan koherensi disiplin. Mahasiswa mendapatkan manfaat bila penguatan di satu kursus mendukung kursus berikutnya dan tidak sekadar menambah latihan serupa.

Pengelolaan beban juga berarti memberi ruang untuk jeda, refleksi, dan kehidupan di luar kampus. Algoritme yang mengirim pengingat saat mahasiswa sedang bekerja atau merawat keluarga dapat menambah tekanan. Mahasiswa mengatur preferensi waktu komunikasi dan menerima materi yang dapat diakses fleksibel. Institusi tidak menafsirkan waktu respons lambat

sebagai kurangnya komitmen. Desain yang memperhatikan ritme kehidupan membuat dukungan adaptif lebih adil dan berkelanjutan.

52. Personalisasi untuk kelas besar dan kelas kecil

Pada kelas besar, AI dapat membantu memberikan umpan balik awal dan menandai pola kesulitan umum yang sulit dilihat pengajar dari ratusan jawaban. Nilai ini terutama besar bila kelas memiliki sumber daya terbatas. Pengajar harus mendapat ringkasan yang dapat ditindaklanjuti, bukan dasbor yang menambah pekerjaan interpretasi. Intervensi tetap dapat dilakukan secara kolektif: sesi pembahasan, materi klarifikasi, atau kelompok bantuan berdasarkan konsep yang sama.

Kelas kecil memiliki peluang lebih besar untuk percakapan individual, tetapi sistem tetap berguna untuk latihan mandiri, aksesibilitas, dan dokumentasi perkembangan. Pemakaian perlu sesuai konteks; perangkat tidak harus mengisi ruang konsultasi yang sudah bekerja baik. Dosen dapat membandingkan manfaat tambahan dengan biaya perhatian. Jika mahasiswa lebih terbantu melalui dialog langsung, interaksi tersebut sepatutnya dipertahankan.

Ukuran kelas bukan satu-satunya faktor. Jenis tugas, kesiapan staf, perangkat, dan kebutuhan mahasiswa menentukan strategi. Kampus menghindari kebijakan yang menyatakan bahwa AI adalah solusi wajib untuk kelas besar atau tidak berguna bagi seminar. Uji coba lintas format pembelajaran mengungkap di mana sistem paling sesuai. Sumber daya dialokasikan berdasarkan kesenjangan nyata yang ingin diatasi.

53. Peran pustakawan, tutor sebaya, dan staf pendukung

Personalisasi yang kuat menggunakan keahlian banyak pihak. Pustakawan membantu mahasiswa menelusuri sumber, mengevaluasi kredibilitas, dan memahami sitasi. Tutor sebaya menawarkan penjelasan dengan bahasa yang akrab dan dapat mengenali kebingungan yang tidak disampaikan di kelas.

Staf pendukung membantu aksesibilitas, teknologi, dan penyesuaian layanan. AI dapat mengarahkan mahasiswa ke orang yang tepat, tetapi sistem perlu mengenali batas kompetensinya serta tidak memberi nasihat di luar ruang lingkup.

Peran manusia tidak sekadar eskalasi ketika chatbot gagal. Interaksi langsung memberi model dialog akademik, empati, dan kemampuan membangun hubungan. Organisasi jadwal konsultasi dan layanan harus menyesuaikan bila AI meningkatkan jumlah mahasiswa yang datang dengan pertanyaan lebih terarah. Bila penggunaan sistem justru menambah beban staf, institusi mengkaji ulang desain dan sumber daya. Efisiensi tidak boleh dihitung dengan memindahkan pekerjaan tanpa kompensasi.

Kolaborasi staf dapat menciptakan bahan bantuan yang digunakan berulang dan memperbaiki konsistensi informasi. Panduan, contoh, dan jalur rujukan disusun bersama, lalu diperiksa agar tetap mutakhir. Staf mendapat pelatihan tentang fitur dan batas sistem yang mereka dukung. Mahasiswa diberi pilihan untuk berbicara dengan manusia tanpa harus terlebih dahulu membuktikan bahwa sistem gagal. Ini mempertahankan akses terhadap relasi pendidikan yang tidak dapat digantikan oleh respons otomatis.

54. Kejujuran tentang ketidakpastian dan kesalahan sistem

Sistem adaptif jarang memiliki kepastian mutlak tentang pemahaman seseorang. Bahasa antarmuka perlu mencerminkan hal itu. “Sistem menduga Anda mungkin perlu meninjau konsep” lebih jujur daripada “Anda belum memahami”. Pengungkapan ini membantu mahasiswa menganggap rekomendasi sebagai informasi yang dapat diperiksa. Dosen juga menjelaskan bahwa skor otomatis adalah salah satu bukti, bukan penilaian total atas kemampuan.

Ketika sistem memberikan jawaban yang salah, respons institusi menentukan tingkat kepercayaan. Kesalahan dicatat, diperbaiki, dan dibagikan jika

berdampak pada mahasiswa. Pengajar tidak meminta mahasiswa menanggung semua biaya deteksi tanpa dukungan. Mekanisme pelaporan dapat sederhana dan ada proses yang menjelaskan tindak lanjut. Tim mengidentifikasi apakah masalah berasal dari prompt, materi, model, atau penggunaan yang tidak dirancang.

Ketidakpastian tidak berarti menyerah pada mutu. Sistem dapat diuji dengan kasus yang mewakili materi, versi dicatat, dan hasil ditinjau. Batas kemampuan menjadi dasar untuk menentukan tugas yang tepat. Dengan mengakui apa yang belum diketahui, kampus membangun budaya akademik yang menempatkan bukti di atas klaim pemasaran dan memperlakukan kegagalan sebagai sumber koreksi.

55. Desain antarmuka untuk pilihan yang bermakna

Antarmuka mengatur keputusan yang dapat diambil mahasiswa. Tombol “beri jawaban” yang paling menonjol mendorong satu pola penggunaan, sedangkan opsi “beri petunjuk” atau “tanya saya dulu” mendukung latihan. Pilihan sebaiknya memakai istilah yang dapat dipahami dan menjelaskan konsekuensinya. Desain tidak perlu memaksa semua mahasiswa mengikuti satu urutan, tetapi dapat membuat dukungan belajar mudah dipilih. Pengajar menguji antarmuka dengan mahasiswa yang beragam untuk mengetahui apakah kontrol benar-benar dapat digunakan.

Rekomendasi yang dipersonalisasi harus memberi jalan untuk menolak, menunda, atau meminta bantuan lain. Penolakan tidak seharusnya mengurangi nilai atau mengunci akses ke materi. Sistem juga memberi cara melihat riwayat saran dan menghapus interaksi sensitif sesuai kebijakan. Pilihan yang tersembunyi jauh di pengaturan tidak memberikan kendali yang bermakna. Mahasiswa dapat memilih preferensi dasar sejak awal dan memperbaruinya kapan saja.

Antarmuka yang ramah tidak boleh menciptakan kesan bahwa AI adalah teman manusia yang memiliki emosi dan kepentingan. Bahasa percakapan dapat memudahkan interaksi, tetapi identitas sistem harus jelas. Mahasiswa mengetahui kapan mereka berbicara dengan model, kapan data disimpan, dan bagaimana menghubungi manusia. Keterusterangan ini menghormati pengguna serta mencegah hubungan kepercayaan dibangun di atas persepsi yang keliru.

56. Pengakuan terhadap proses, bukan hanya hasil akhir

Produk akhir sering menyembunyikan keputusan yang membentuknya. Personalisasi dapat membantu mahasiswa mengembangkan proses jika sistem meminta mereka menunjukkan pertanyaan, strategi, sumber, dan revisi. Artefak proses harus ringan agar tidak mengubah setiap tugas menjadi dokumentasi berat. Contohnya, mahasiswa menyimpan satu versi awal, memilih dua komentar yang mereka tanggapi, dan menjelaskan satu keputusan yang tetap mereka pertahankan. Bukti kecil ini memberi gambaran tentang belajar dan dapat digunakan untuk dialog.

Penilaian proses menuntut rubrik yang menjelaskan kualitas keputusan, bukan jumlah revisi. Mahasiswa tidak memperoleh nilai lebih hanya karena membuat banyak perubahan atau menggunakan lebih banyak alat. Dosen menilai apakah revisi memperjelas klaim, memperbaiki bukti, atau memperkuat struktur. AI dapat memberi komentar atas proses, tetapi tidak seharusnya memberi skor final secara tertutup. Percakapan lisan atau tugas singkat dapat membantu mengonfirmasi pemahaman.

Pengakuan proses juga memberi peluang melihat kemajuan individual tanpa membandingkan semua mahasiswa berdasarkan satu bentuk produk. Portofolio dapat menunjukkan perkembangan dari satu semester ke semester lain. Mahasiswa memilih bagian yang ingin dibagikan dan dapat mengoreksi interpretasi dosen. Personalisasi terhubung dengan perkembangan jangka

panjang ketika mahasiswa dapat melihat bagaimana kapasitasnya berubah, bukan hanya mengetahui angka hasil ujian.

57. Pilihan penggunaan AI menurut tahap perkembangan

Mahasiswa baru mungkin membutuhkan struktur dan contoh yang eksplisit karena belum memiliki pengetahuan latar untuk menilai jawaban model. Pada tahap ini, tutor AI dapat menawarkan petunjuk singkat yang terkait langsung dengan sumber kelas, meminta mahasiswa menjelaskan kembali konsep, dan menandai klaim yang perlu diverifikasi. Dosen mengajarkan cara mencari bantuan yang tepat. Fokusnya ialah membangun landasan sekaligus kebiasaan bertanya kritis.

Mahasiswa tingkat lanjut dapat menggunakan AI untuk membandingkan hipotesis, memeriksa kode, atau menerima kritik atas desain penelitian. Bantuan menjadi lebih terbuka karena peserta didik memiliki kapasitas lebih besar untuk menilai keluaran. Meski demikian, ahli pun dapat menerima jawaban salah jika tekanan waktu atau kepercayaan berlebihan mengurangi pemeriksaan. Pelatihan verifikasi tetap relevan sepanjang jenjang.

Tahap perkembangan bukan kategori kaku. Mahasiswa senior yang memasuki bidang baru mungkin membutuhkan pengenalan seperti pemula; mahasiswa tahun pertama mungkin telah menguasai kemampuan digital tertentu. Pengajar memisahkan pengalaman akademik dari asumsi tentang kompetensi AI. Jalur bantuan dapat disesuaikan menurut tugas dan capaian, kemudian berubah ketika mahasiswa menunjukkan penguasaan. Pendekatan ini mencegah stereotip berdasarkan angkatan atau jurusan.

58. Membandingkan personalisasi manusia dan algoritmik

Dosen telah lama mempersonalisasi melalui percakapan, catatan, pilihan tugas, dan pengamatan. AI menambah skala serta kecepatan, tetapi dapat kehilangan konteks dan hubungan. Pembandingan yang adil menilai sistem terhadap praktik terbaik yang mungkin dilakukan dengan sumber daya

tersedia, bukan membandingkannya dengan keadaan tanpa dukungan. Jika tutor AI berfungsi baik tetapi akses ke konsultasi manusia tetap jarang, pertanyaan kebijakan adalah bagaimana kombinasi layanan dapat ditingkatkan.

Penilaian manusia dapat memberikan keputusan yang tidak konsisten, terlalu dipengaruhi kesan awal, atau lambat. Sistem dapat membuat pola lebih konsisten, tetapi konsistensi bukan keadilan jika aturan dasarnya bias. Keduanya memerlukan pengawasan: manusia membutuhkan rubrik dan refleksi, AI memerlukan uji data, audit, dan hak koreksi. Perbandingan mengidentifikasi tugas yang lebih cocok untuk tiap sumber dan titik kolaborasi.

Kombinasi terbaik bisa berubah. Pada latihan berulang dan berisiko rendah, AI memberi respons cepat; pada masalah yang kompleks atau sensitif, manusia memimpin dialog; pada banyak situasi, AI menyiapkan informasi yang membantu konsultasi. Institusi merancang alur tersebut agar pengguna tahu siapa bertanggung jawab. Personalisasi bukan perlombaan antara mesin dan pendidik, melainkan pengaturan sumber dukungan berdasarkan nilai dan keterbatasannya.

59. Membangun budaya umpan balik di komunitas kampus

AI dapat meningkatkan jumlah umpan balik tetapi tidak otomatis menciptakan budaya yang menerimanya. Mahasiswa membutuhkan ruang untuk mencoba, membuat kesalahan, dan meminta klarifikasi tanpa merasa dinilai sebagai tidak cakap. Dosen menunjukkan cara menanggapi kritik secara produktif dan membedakan komentar tentang pekerjaan dari penilaian terhadap orang. Sumber daya adaptif mendukung kebiasaan ini bila rekomendasi diikuti kesempatan nyata untuk memperbaiki hasil.

Budaya umpan balik mencakup pertukaran antara mahasiswa, sejawat, dan pengajar. AI dapat membantu mahasiswa mempersiapkan pertanyaan atau

merangkum tema diskusi, tetapi dialog sejawat membangun kemampuan mendengar dan menjelaskan. Pengajar menetapkan norma saling menghormati dan cara menangani perbedaan. Sistem tidak seharusnya memeringkat mahasiswa secara terbuka atau mengubah kerja sama menjadi kompetisi angka.

Institusi dapat meninjau apakah mahasiswa menggunakan umpan balik dan merasa aman menyampaikan keberatan. Survei, kelompok diskusi, dan contoh revisi memberikan bukti yang saling melengkapi. Temuan ditindaklanjuti dalam perubahan kursus. Teknologi menjadi bagian dari budaya ketika mendukung kebiasaan berbagi alasan, memperbaiki kerja, dan mengakui keterbatasan, bukan hanya menambah komentar otomatis.

60. Prinsip evaluasi yang peka terhadap konteks

Evaluasi perlu menyebut konteks secara rinci: disiplin, tingkat studi, bahasa pengantar, ukuran kelas, infrastruktur, serta cara pengajar mengintegrasikan sistem. Hasil satu mata kuliah tidak langsung berlaku pada semua konteks. Program penelitian menguji replikasi lintas kampus dan membandingkan kondisi yang berbeda, termasuk kelas dengan dukungan manusia yang kuat dan lemah. Pelaporan ini membantu pembaca memahami kapan hasil mungkin diterapkan.

Satu hasil rata-rata dapat menyembunyikan manfaat dan kerugian yang berbeda. Analisis memperhatikan distribusi perubahan, kebutuhan khusus, dan mahasiswa yang kurang menggunakan sistem. Pendekatan partisipatif mengundang mahasiswa menjelaskan pengalaman dan dampak yang tidak tampak pada skor. Namun, data kelompok kecil dilindungi agar tidak memungkinkan identifikasi. Evaluasi yang peka terhadap konteks menggabungkan pengukuran dengan interpretasi yang bertanggung jawab.

Bukti harus diperbarui ketika versi sistem, prompt, sumber, atau kebijakan berubah. Institusi menjaga catatan pembaruan serta menetapkan pemicu

evaluasi ulang. Jika model berganti di tengah semester, hasil awal tidak otomatis mewakili sistem baru. Prosedur ini membuat kebijakan hidup mengikuti perubahan bukti. Tujuannya adalah menghindari klaim yang melampaui penelitian dan memastikan perbaikan berlangsung secara berkelanjutan.

61. Tempo belajar dan pengaturan waktu

Kecepatan belajar yang berbeda memerlukan ruang untuk berhenti, mengulang, dan melanjutkan, tetapi tempo bukan angka tunggal yang dapat disimpulkan dari waktu layar. Mahasiswa mungkin memerlukan waktu lebih lama karena memeriksa bukti dengan teliti atau belajar dalam bahasa kedua. Sistem dapat menawarkan jadwal latihan dan jeda, namun mahasiswa tetap memilih ritme yang sesuai dengan kehidupan dan mata kuliahnya. Dosen menjelaskan tenggat inti agar fleksibilitas tidak berubah menjadi ketidakjelasan tentang ekspektasi.

Pengaturan tempo bermanfaat saat materi dapat dipelajari mandiri dan ada titik pemeriksaan yang jelas. Mahasiswa dapat mempelajari ulang konsep prasyarat sebelum kelas, lalu menggunakan pertemuan untuk diskusi dan penerapan. Sistem mengingatkan tujuan yang mendekat tanpa menimbulkan tekanan berlebihan. Untuk tugas yang memerlukan urutan bersama, pengajar mempertahankan beberapa tanggal penting agar komunitas kelas dapat bertemu dan saling membantu.

Percepatan tidak selalu baik. Mahasiswa yang menyelesaikan materi lebih cepat mungkin membutuhkan tantangan yang lebih mendalam, bukan volume tugas tambahan. Mereka dapat mengerjakan proyek kecil, membaca sumber primer, atau menjelaskan konsep kepada rekan. Mahasiswa yang memerlukan waktu lebih banyak tetap menerima capaian yang sama melalui dukungan dan jadwal yang transparan. Ukuran keberhasilan adalah pemahaman dan kemampuan menggunakan pengetahuan, bukan seberapa cepat seseorang menyelesaikan platform.

62. Menghindari kelebihan umpan balik

Umpan balik yang terlalu banyak dapat membingungkan. Model bahasa mungkin menghasilkan daftar panjang saran tentang tata bahasa, struktur, nada, dan bukti dalam satu respons. Mahasiswa sulit mengetahui prioritas dan bisa mengubah bagian yang sebenarnya sudah kuat. Pengajar menetapkan fokus umpan balik per tahap, misalnya tesis pada draf awal dan ketepatan sitasi pada tahap berikutnya. AI dapat diminta membatasi komentar pada dua atau tiga isu yang langsung berhubungan dengan rubrik.

Prioritas perlu mempertimbangkan tujuan dan kesiapan mahasiswa. Kesalahan konseptual mendasar mungkin lebih penting daripada perbaikan gaya. Sistem dapat mengarahkan perhatian ke satu pola berulang dan memberi contoh perbaikan. Mahasiswa kemudian memilih revisi dan menjelaskan alasan. Pengajar memeriksa apakah komentar membantu proses, bukan hanya memperbanyak koreksi.

Mahasiswa juga memerlukan waktu untuk menggunakan komentar. Mengirimkan umpan balik ketika tidak ada kesempatan revisi mengurangi nilainya. Kursus menyisihkan waktu untuk membaca, bertanya, dan memperbaiki pekerjaan. Jika sistem memberi respons instan, pengajar memastikan mahasiswa tidak menganggap setiap komentar sebagai mandat. Hubungan antara umpan balik dan tindakan berikutnya menjadikan personalisasi relevan bagi pembelajaran.

63. Menilai klaim produk dan pemasok

Klaim pemasaran tentang AI sering menyebut peningkatan keterlibatan, personalisasi untuk setiap individu, atau penghematan waktu pengajar. Kampus meminta bukti yang mendasari klaim tersebut: penelitian independen, ukuran hasil, kelompok pembanding, durasi, populasi, serta batas penggunaan. Demo yang menampilkan dialog sempurna tidak cukup mewakili penggunaan nyata. Pengadaan membandingkan produk dengan

praktik alternatif dan meminta uji yang dapat direplikasi pada mata kuliah lokal.

Pemasok menjelaskan versi model, sumber pembaruan, akses data, tingkat kesalahan, aksesibilitas, dan proses menangani insiden. Institusi meminta bukti uji dengan bahasa dan perangkat yang relevan bagi mahasiswa. Kontrak perlu menjelaskan bagaimana perubahan model diumumkan dan apakah fitur dapat dinonaktifkan. Jika penjelasan yang dibutuhkan untuk mengelola risiko tidak tersedia, institusi menyesuaikan ruang penggunaan.

Evaluasi pascapengadaan memeriksa apakah hasil sesuai klaim dan bagaimana manfaat terbagi. Kampus mengukur waktu yang dihemat pengajar secara nyata, bukan berdasarkan estimasi vendor. Mahasiswa menilai kegunaan dan akses; pengajar menilai kualitas pedagogis; unit teknis menilai keandalan serta biaya. Keputusan pembaruan kontrak didasarkan pada bukti tersebut. Pendekatan ini membantu institusi mempertahankan daya tawar dan memastikan teknologi melayani tujuan pendidikan.

64. Transisi antarjenjang dan dukungan berkelanjutan

Mahasiswa berpindah dari sekolah menengah ke perguruan tinggi, dari pendidikan dasar bidang ke bidang lanjut, lalu ke dunia kerja. Profil belajar yang dikumpulkan pada satu tahap sebaiknya tidak dibawa begitu saja ke tahap berikutnya tanpa alasan dan persetujuan. Data lama mungkin tidak lagi relevan, konteks pengukuran dapat berbeda, dan label awal dapat membatasi cara pengajar memandang mahasiswa. Transisi merupakan kesempatan menilai kembali tujuan dan memberi pilihan untuk memulai dari awal.

Dukungan yang berkelanjutan berarti kampus memberi akses pada pengembangan keterampilan sepanjang studi, bukan hanya orientasi satu kali. Mahasiswa memerlukan literasi AI ketika alat, kebijakan, dan risiko berubah. Pusat pembelajaran dan perpustakaan menyediakan konsultasi yang dapat diakses, sementara program studi mengintegrasikan kompetensi ke

dalam mata kuliah. Bimbingan yang dekat dengan tugas membuat mahasiswa dapat menerapkan prinsip langsung.

Saat memasuki dunia profesional, mahasiswa perlu memahami standar penggunaan AI di bidang kerja dan tanggung jawab kepada klien, pasien, masyarakat, atau organisasi. Pendidikan tinggi dapat menghubungkan latihan akademik dengan norma profesi serta keterampilan verifikasi. Sistem adaptif mendukung simulasi dan pembelajaran berulang, tetapi kelayakan bekerja dibuktikan melalui penilaian profesional. Dengan begitu, personalisasi menyiapkan kemampuan yang dapat dipindahkan tanpa mengunci lulusan pada perangkat tertentu.

65. Prinsip praktis untuk keputusan penggunaan

Pengajar dan pengelola dapat menilai satu usulan penggunaan dengan serangkaian pertanyaan. Masalah belajar apa yang hendak diselesaikan? Bukti apa yang menunjukkan masalah itu ada? Apakah AI memberi manfaat yang tidak tersedia melalui cara lebih sederhana? Bagian mana yang tetap harus dikerjakan mahasiswa sendiri? Data apa yang diperlukan dan bagaimana mahasiswa dapat memilih? Pertanyaan ini menghubungkan inovasi dengan tujuan yang dapat diuji.

Selanjutnya, tentukan kelompok yang akan terpengaruh, kemungkinan kesalahan, jalur koreksi, dan ukuran hasil. Mahasiswa dilibatkan sebelum peluncuran, terutama bila sistem memproses tulisan, suara, nilai, atau informasi pribadi. Uji coba mencakup aksesibilitas, bahasa, keamanan, dan situasi penggunaan yang kurang ideal. Tim menyepakati siapa yang bertanggung jawab, bagaimana masalah dilaporkan, serta kondisi yang memerlukan penghentian.

Setelah penggunaan berlangsung, evaluasi bukti bersama pengguna dan pengajar. Jika manfaat jelas dan risikonya dapat dikelola, sistem dapat diteruskan dengan pemantauan. Jika hasil lemah, kesenjangan membesar,

atau tanggung jawab tidak dapat ditegakkan, desain diubah atau penggunaan dihentikan. Keputusan semacam ini tidak menolak inovasi; ia menjadikan inovasi sebagai proses yang dapat dipertanggungjawabkan. Prinsip tersebut menjaga personalisasi tetap berpusat pada perkembangan peserta didik.

66. Keamanan psikologis dalam belajar dengan AI

Belajar menuntut mahasiswa memperlihatkan apa yang belum dipahami. Jika setiap kesalahan direkam dan dapat berpengaruh pada keputusan akademik, mereka mungkin menghindari mencoba atau menyembunyikan kesulitan. Sistem perlu membedakan ruang latihan dari penilaian formal, menerangkan siapa yang melihat respons, dan menghapus data latihan sesuai jadwal. Mahasiswa akan lebih mungkin meminta bantuan ketika kesalahan diperlakukan sebagai bagian proses dan bukan sebagai label yang menetap.

Bahasa tutor juga memengaruhi rasa aman. Respons yang menghakimi atau menertawakan pertanyaan dapat membuat mahasiswa enggan melanjutkan. Sistem perlu menggunakan bahasa yang hormat, mengakui ketidakpastian, dan memberi jalan ke pengajar. Dosen memeriksa contoh respons yang sensitif, termasuk saat mahasiswa mengungkapkan tekanan atau pengalaman pribadi, dan memastikan sistem tidak mencoba memberi konseling di luar kapasitasnya.

Keamanan psikologis tidak berarti menghapus standar akademik atau menghindari kritik. Mahasiswa dapat menerima koreksi yang jelas dalam lingkungan yang menghormati martabatnya. AI membantu memberi kesempatan latihan privat bagi yang enggan bertanya di depan kelas, sedangkan percakapan manusia membangun dukungan sosial. Rancangan perlu menjaga kedua jalur tersebut dan memastikan mahasiswa dapat berpindah ke bantuan manusia tanpa stigma.

67. Kebutuhan neurodiversitas dan variasi cara belajar

Mahasiswa memproses informasi dan mengelola perhatian dengan cara yang beragam. Sebagian memperoleh manfaat dari instruksi bertahap, sebagian perlu melihat gambaran besar sebelum rincian, dan sebagian membutuhkan jeda atau format alternatif. AI dapat menyediakan pilihan tampilan dan cara mengulang, tetapi tidak boleh mengasumsikan semua orang dalam satu kategori memiliki kebutuhan sama. Kendali atas pengaturan tetap berada pada mahasiswa, dan materi inti tersedia tanpa harus mengungkap diagnosis.

Tugas adaptif sebaiknya memberi pilihan format yang mengukur capaian yang sama. Jika tujuan adalah memahami proses ilmiah, mahasiswa dapat menjelaskan lewat teks, lisan, diagram, atau demonstrasi sesuai capaian dan aturan mata kuliah. Dosen memeriksa agar format alternatif tidak memberikan keuntungan atau hambatan yang tidak berkaitan dengan kompetensi. Teknologi bantu diuji bersama pengguna, bukan hanya oleh pengembang.

Konsultasi dengan layanan aksesibilitas tetap penting. AI dapat membantu membuat teks lebih mudah dibaca, tetapi belum tentu mengenali kebutuhan sensorik, perhatian, atau komunikasi yang kompleks. Institusi memastikan akomodasi manusia tetap mudah diperoleh dan tidak bergantung pada persetujuan untuk pelacakan data tambahan. Pilihan inklusif memperbaiki mutu pembelajaran bagi seluruh kelas.

68. Dari rekomendasi menuju refleksi belajar

Rekomendasi sistem baru bernilai ketika mahasiswa belajar menilai rekomendasi itu. Sesudah menerima saran untuk mengulang konsep, mahasiswa dapat ditanya apakah saran sesuai dengan kesulitan yang mereka alami, bukti apa yang mendukungnya, dan apa yang akan mereka coba. Refleksi mengubah rekomendasi dari arahan otomatis menjadi kesempatan untuk mengembangkan penilaian diri. Pengajar menggunakan jawaban

tersebut untuk menemukan kesenjangan antara model dan pengalaman mahasiswa.

Mahasiswa dapat mengembangkan jurnal singkat berisi tujuan, bantuan yang digunakan, keputusan yang dibuat, serta hasil setelah bantuan dihentikan. Jurnal ini tidak perlu memuat setiap langkah atau informasi pribadi. Fungsinya untuk melihat pola: kapan mahasiswa bekerja mandiri, kapan petunjuk membantu, dan kapan percakapan manusia lebih efektif. Sistem dapat menyarankan pertanyaan refleksi, namun mahasiswa memilih apa yang relevan untuk dibagikan.

Seiring waktu, mahasiswa membangun strategi yang dapat dipindahkan ke mata kuliah lain dan kehidupan profesional. Mereka lebih mampu memilih alat, mencari sumber, mengenali batas pengetahuan, serta menjelaskan keputusan. Inilah tujuan penting personalisasi: tidak menjadikan sistem semakin diperlukan untuk setiap tugas, tetapi membantu peserta didik mengembangkan kapasitas agar dukungan dapat dipilih secara sadar dan tepat.

Glossarium

Adaptasi pembelajaran. Perubahan urutan, dukungan, tempo, atau bentuk latihan berdasarkan informasi tentang proses dan kebutuhan belajar.

Analitik pembelajaran. Pengumpulan dan analisis data tentang pembelajar serta konteksnya untuk memahami dan memperbaiki proses pendidikan.

Asesmen formatif. Penilaian yang menyediakan bukti untuk memperbaiki pembelajaran sebelum keputusan nilai akhir dibuat.

Bias algoritmik. Pola kesalahan atau perlakuan tidak setara yang muncul ketika sistem menghasilkan rekomendasi atau keluaran bagi kelompok berbeda.

Data minimum. Jumlah dan jenis data yang dibatasi pada kebutuhan yang jelas untuk tujuan pendidikan tertentu.

Kecerdasan buatan generatif. Sistem AI yang menghasilkan teks, gambar, kode, audio, atau keluaran lain berdasarkan masukan dan pola yang dipelajari.

Literasi AI. Pengetahuan dan kemampuan menggunakan, menilai, memverifikasi, serta mempertanyakan AI secara efektif dan bertanggung jawab.

Metakognisi. Kemampuan merencanakan, memantau, dan mengevaluasi proses berpikir dan strategi belajar sendiri.

Model peserta didik. Representasi komputasional tentang kemungkinan pengetahuan, kemajuan, atau kebutuhan belajar seseorang; selalu parsial dan dapat keliru.

Personalisasi pembelajaran. Penyesuaian pengalaman dan dukungan belajar terhadap tujuan, pengetahuan, minat, atau kemajuan peserta didik sambil menjaga capaian akademik.

Sistem tutor cerdas. Perangkat lunak yang menggabungkan pengetahuan bidang, model peserta didik, dan strategi bimbingan untuk memberi bantuan yang responsif.

Transfer belajar. Kemampuan menerapkan pengetahuan atau keterampilan yang dipelajari pada masalah, konteks, atau representasi yang berbeda.

Umpan balik bertahap. Petunjuk yang diberikan dalam beberapa tingkat bantuan agar pembelajar tetap mencoba dan dapat meminta penjelasan lebih lanjut.

Zona perkembangan proksimal. Rentang antara apa yang dapat dilakukan seseorang sendiri dan apa yang dapat dilakukan dengan dukungan yang tepat.

Daftar Pustaka

Barcaui, A. (2025). ChatGPT as a cognitive crutch: Evidence from a randomized controlled trial on knowledge retention. Social Sciences & Humanities Open, 12, Article 102287. https://doi.org/10.1016/j.ssaho.2025.102287

Bastani, H., Bastani, O., Sungu, A., Ge, H., Kabakcı, Ö., & Mariman, R. (2025). Generative AI without guardrails can harm learning: Evidence from high school mathematics. Proceedings of the National Academy of Sciences, 122(26), e2422633122. https://doi.org/10.1073/pnas.2422633122

Bond, M., Khosravi, H., De Laat, M., Bergdahl, N., Negrea, V., Oxley, E., Pham, P., Chong, S. W., & Siemens, G. (2024). A meta systematic review of artificial intelligence in higher education: A call for increased ethics, collaboration, and rigour. International Journal of Educational Technology in Higher Education, 21, Article 4. https://doi.org/10.1186/s41239-023-00436-z

Cotton, D. R. E., Cotton, P. A., & Shipway, J. R. (2024). Chatting and cheating: Ensuring academic integrity in the era of ChatGPT. Innovations in Education and Teaching International, 61(2), 228–239. https://doi.org/10.1080/14703297.2023.2190148

Hattie, J., & Timperley, H. (2007). The power of feedback. Review of Educational Research, 77(1), 81–112. https://doi.org/10.3102/003465430298487

Kasneci, E., Sessler, K., Küchemann, S., Bannert, M., Dementieva, D., Fischer, F., Gasser, U., Groh, G., Günnemann, S., Hüllermeier, E., Krusche, S., Kutyniok, G., Michaeli, T., Nerdel, C., Pfeffer, J., Poquet, O., Sailer, M., Schmidt, A., Seidel, T., … Kasneci, G. (2023). ChatGPT for good? On opportunities and challenges of large language models for education. Learning and Individual Differences, 103, 102274. https://doi.org/10.1016/j.lindif.2023.102274

Kestin, G., Miller, K., Klales, A., Milbourne, T., & Ponti, G. (2025). AI tutoring outperforms in-class active learning: An RCT introducing a novel research-based design in an authentic undergraduate course. Scientific Reports, 15, Article 17458. https://doi.org/10.1038/s41598-025-97652-6

Kulik, J. A., & Fletcher, J. D. (2016). Effectiveness of intelligent tutoring systems: A meta-analytic review. Review of Educational Research, 86(1), 42–78. https://doi.org/10.3102/0034654315581420

Ma, W., Adesope, O. O., Nesbit, J. C., & Liu, Q. (2014). Intelligent tutoring systems and learning outcomes: A meta-analysis. Journal of Educational Psychology, 106(4), 901–918. https://doi.org/10.1037/a0037123

OECD. (2023). OECD digital education outlook 2023: Towards an effective digital education ecosystem. OECD Publishing. https://doi.org/10.1787/c74f03de-en

Panadero, E. (2017). A review of self-regulated learning: Six models and four directions for research. Educational Psychology Review, 29, 1–29. https://doi.org/10.1007/s10648-015-9326-4

Shute, V. J. (2008). Focus on formative feedback. Review of Educational Research, 78(1), 153–189. https://doi.org/10.3102/0034654307313795

UNESCO. (2023). Guidance for generative AI in education and research. UNESCO. https://unesdoc.unesco.org/ark:/48223/pf0000386693

UNESCO. (2024a). AI competency framework for students. UNESCO. https://unesdoc.unesco.org/ark:/48223/pf0000391105

UNESCO. (2024b). AI competency framework for teachers. UNESCO. https://unesdoc.unesco.org/ark:/48223/pf0000391104

Zawacki-Richter, O., Marín, V. I., Bond, M., & Gouverneur, F. (2019). Systematic review of research on artificial intelligence applications in higher education—Where are the educators? International Journal of

Educational Technology in Higher Education, 16, Article 39. https://doi.org/10.1186/s41239-019-0171-0